

股票代號：1333



# 恩得利工業股份有限公司

## ENTERY INDUSTRIAL CO., LTD.

# 104 年度

# 年 報

申報年報網址：<http://sii.twse.com.tw/>

查閱年報網址：<http://mops.twse.com.tw/>

中 華 民 國 1 0 5 年 6 月 8 日 刊 印



#### 一、本公司發言人

發言人姓名：林有欽

職稱：總經理

電話：(02) 8993-1760

公司地址：新北市新莊區化成路 203 號

電子郵件信箱：ir\_service@entery.com.tw

代理發言人姓名：黃悌愷

職稱：總管理處協理

電話：(02) 8993-1760

電子郵件信箱：tikai.huang@entery.com.tw

#### 二、總公司、分公司及工廠之地址及電話

總公司：新北市新莊區化成路 203 號

電話：(02) 8993-1760

#### 三、辦理股票過戶機構

名稱：中國信託商業銀行代理部

地址：台北市重慶南路一段 83 號 5 樓

電話：(02) 6636-5566

網址：<http://www.chinatrust.com.tw>

#### 四、最近年度財務報告簽證會計師

會計師姓名：郭文吉、曾棟墾

事務所名稱：勤業眾信聯合會計師事務所

地址：台北市民生東路三段 156 號 12 樓

電話：(02) 2545-9988

網址：<http://www.deloitte.com.tw>

#### 五、海外有價證券掛牌買賣之交易場所名稱及查詢方式：不適用

#### 六、本公司網址

<http://www.entery.com.tw>

# 目 錄

壹、致股東報告書	1
貳、公司簡介	3
參、公司治理報告	4
一、組織系統	4
二、董事、監察人、總經理、副總經理、協理、各部門及分支機構主管資料	6
三、公司治理運作情形	13
四、會計師公費資訊	23
五、更換會計師資訊	23
六、公司之董事長、總經理、負責財務或會計事務之經理人，最近一年內曾任職於簽證會計師所屬事務所或其關係企業資訊	23
七、最近年度及截至年報刊印日止，董事、監察人、經理人及持股比例超過百分之十之股東股權移轉及股權質押變動情形	24
八、持股比例佔前十大股東間互為財務會計準則公報第六號關係人關係之資訊	25
九、公司、公司之董事、監察人、經理人及公司直接或間接控制之事業對同一轉投資事業之持股數，並合併計算綜合持股比例	25
肆、募資情形	26
一、資本及股份	26
二、公司債辦理情形	29
三、特別股辦理情形	29
四、海外存託憑證辦理情形	29
五、員工認股權憑證辦理情形	29
六、限制員工權利新股辦理情形	29
七、併購或受讓他公司股份發行新股辦理情形	29
八、資金運用計畫執行情形	29
伍、營運概況	30
一、業務內容	30
二、市場及產銷概況	37
三、從業人員	43
四、環保支出資訊	43
五、勞資關係	43
六、重要契約	45

陸、財務概況	46
一、最近五年度簡明資產負債表及損益表	46
二、最近五年度財務分析	54
三、最近年度財務報告之監察人審查報告	60
四、104 年度財務報表	62
五、104 年度合併財務報表	124
六、公司及其關係企業最近年度及截至年報刊印日止，如有發生財務週轉困難情事，及其對本公司財務狀況之影響	180
柒、財務狀況及經營結果之檢討分析與風險事項	181
一、財務狀況分析	181
二、經營結果分析	182
三、現金流量分析	182
四、最近年度重大資本支出對財務業務之影響	183
五、最近年度轉投資政策及獲利或虧損之主要原因與其改善計畫及未來一年投資計畫	183
六、風險管理及評估	183
七、其他重要事項	185
捌、特別記載事項	186
一、關係企業相關事項	186
二、最近年度及截至年報刊印日止，私募普通股辦理情形	190
三、最近年度及截至年報刊印日止，子公司持有或處分本公司股票情形	190
四、其他必要補充說明事項	190
玖、依證交法第三十六條第二項第二款所定對股東權益或證券價格有重大影響之事項	190

# 壹、致股東報告書

各位股東女士 先生

恩得利工業股份有限公司 105 年度股東常會，承蒙各位股東在百忙中撥冗參會，謹代表公司及全體員工感謝各位對公司的支持與愛護。茲將 104 年營運結果及 105 年營運展望報告如下：

壹、104 年度營業計劃執行報告如下：

一、營運成果

合併公司 104 年度營業收入淨額為新台幣 850,745 仟元，稅前損失 28,117 仟元，稅後淨損 34,052 仟元，茲將合併公司 104 年度營業計劃實施成果列示如下：

單位：新台幣仟元

	104 年度	103 年度	增(減)金額	變動比例
營業收入	850,745	1,180,929	(330,184)	(28%)
營業成本	726,842	1,011,077	(284,235)	(28%)
營業毛利	123,903	169,852	(45,949)	(27%)
營業費用	185,669	205,975	(20,306)	(10%)
營業淨利(淨損)	(61,766)	(36,123)	(25,643)	71%
營業外收入及支出	33,649	(46,171)	79,820	(173%)
稅前淨損	(28,117)	(82,294)	54,177	(66%)
本年度純損	(34,052)	(98,683)	64,631	(65%)

本公司個體財務報表截至 104 年 12 月 31 日止之實收資本額為新台幣 1,025,256 仟元，累積虧損為新台幣 561,580 仟元，累積虧損已達實收資本額二分之一，謹依公司法第 211 條第 1 項規定報告。

二、財務收支及獲利能力分析

(一)104 年度營業活動所產生之現金流入為 11,454 仟元；投資活動所產生之現金流出為 19,931 仟元；融資活動所產生之現金流入為 32,965 仟元，本期淨現金流入為 24,488 仟元。

(二)預算執行情形：本公司無須公開 104 年度財務預測資訊，故不適用。

(三)獲利能力分析：

分析項目		年 度	
		104 年度	103 年度
償債能力	流動比率 (%)	91.01	99.54
	速動比率 (%)	66.98	73.76
	利息保障倍數(倍)	( 0.20 )	( 2.29 )
獲利能力	資產報酬率 (%)	( 1.24 )	( 6.14 )
	股東權益報酬率 (%)	( 6.76 )	( 17.31 )
	純益率 (%)	( 4.00 )	( 8.36 )
	每股虧損 (元)	( 0.33 )	( 0.96 )

### 三、研究發展狀況

建立新的 Fine Pitch FPC Connector 自動生產線，在全新的工站式自動機台之主軸基礎下，持續優化產品組裝製程及自動機台開發，並依不同產品線建立 CCD 自動檢驗/包裝機台，有效提升產出效率。

## 貳、105 年度營業計劃概要

### 一、經營方針：

- (一)持續改善生產製程，提升自動化深度與廣度，以強化生產效率。
- (二)透過產學合作，強化產品技術，提升產品力。
- (三)積極進行新產品導入作業，提升新產品銷售比重，藉此提升營運績效與成長空間。

### 二、預期銷售成長及依據

依據目前市場狀況及未來電子資訊產業發展推估，105 年銷售應可較 104 年度成長約 10%。

### 三、營業目標：

- (一)配合相關應用產品之發展趨勢，建立品質、交期與價格之競爭優勢，以提高市場佔有率。
- (二)強化產品開發能力，深化與品牌業者之合作關係。
- (三)持續強化供應鏈平台管理，提升整體企業體的營運應變能力。

展望 105 年度，因應外在環境及市場趨勢，本公司為增加競爭優勢，除了持續導入自動化設備，降低人工成本，以提高生產效率，並積極開發電感、VCM/OIS、磁石等新產品，調整產品的比重，以期追求更高的獲利及客戶滿意度。

最後謹代表恩得利經營團隊，向全體股東致上最誠摯謝意並 敬祝各位股東 健康快樂!

董事長：林義雄



經理人：林有欽



會計主管：黃悌愷



## 貳、公司簡介

### 公司簡介：

一、設立日期：民國八十二年十月十六日

### 二、公司沿革：

1.	民國 82 年	成立恩得利工業股份有限公司，實收資本額伍佰萬元。
2.	民國 82 年	從產品研發、模具設計、製造、射出到產品組裝，掌握完整製程。
3.	民國 82 年	所生產之各式內鍵式連接器產品均獲得 UL 認證。
4.	民國 82 年	與美國廠商配合從事 OEM、ODM 生產。
5.	民國 84 年	推動 ISO 9000 申請認證。
6.	民國 84 年	成功以 E&T 品牌打入市場，並為美日德之電腦製造商所採用。
7.	民國 86 年	通過 BSI ISO 9000 認證。
8.	民國 88 年	研發出生產高精密及更小化之連接器。
9.	民國 88 年	資本額增至壹仟萬元。
10.	民國 90 年	成立 E&T ELECTRONIC CO., Ltd.(BVI)(境外公司)
11.	民國 90 年	資本額增至新台幣陸仟玖佰參拾萬元。
12.	民國 91 年	大陸蘇州獨資廠開始生產出貨。
13.	民國 91 年	資本額增至新台幣壹億柒仟伍佰萬元。
14.	民國 92 年	資本額增至新台幣貳億柒仟陸佰零參萬貳仟柒佰玖拾元，並於 5 月補辦公開發行。
15.	民國 92 年	8 月資本額增至新台幣參億貳仟陸佰萬元整。
16.	民國 93 年	1 月現金增資發行普通股貳百萬股，每股以新台幣三十五元溢價發行，總額柒仟萬包括資本額由貳仟萬元增為參億肆仟陸佰萬元，及溢價部份伍仟萬元列入資本公積。
17.	民國 93 年	轉投資 Pro-Tech Precision Holding Inc. 暨大陸昆山廠。
18.	民國 93 年	8 月資本額增至新台幣伍億肆仟萬元，暨設立南京廠。
19.	民國 94 年	大陸南京獨資廠開始生產出貨。
20.	民國 94 年	大陸昆山子公司開始量產。
21.	民國 94 年	通過中華民國證券櫃檯買賣中心審查及股票上櫃交易。
22.	民國 94 年	8 月資本額增至新台幣陸億壹仟萬元。
23.	民國 95 年	3 月現金增資發行普通股捌百萬股，每股以新台幣四十元溢價發行，總額參億貳仟萬包括資本額由捌仟萬元增為陸億玖仟萬元，及溢價部份貳億肆仟萬元列入資本公積。
24.	民國 95 年	8 月資本額增至新台幣捌億壹仟萬元。
25.	民國 96 年	8 月資本額增至新台幣捌億參仟貳拾伍萬元。
26.	民國 96 年	12 月私募現金增資發行普通股壹仟柒百萬股，每股以新台幣十五元溢價發行總額壹億柒仟萬元，包括資本額由捌億參仟貳拾伍萬元增為十億零貳拾伍萬元，及溢價部份貳億肆仟萬元列入資本公積。
27.	民國 97 年	11 月資本額增至新台幣壹拾億貳仟伍佰貳拾伍萬陸仟貳佰伍拾元。
28.	民國 98 年	2 月董事會決議通過處份子公司 Pro-tech 股權以間接處分世華精密電子(昆山)有限公司。
29.	民國 103 年	4 月大陸南京獨資廠進行清算。
30.	民國 105 年	5 月董事會通過辦理減、增資案。



# 參、公司治理報告

## 一、組織系統

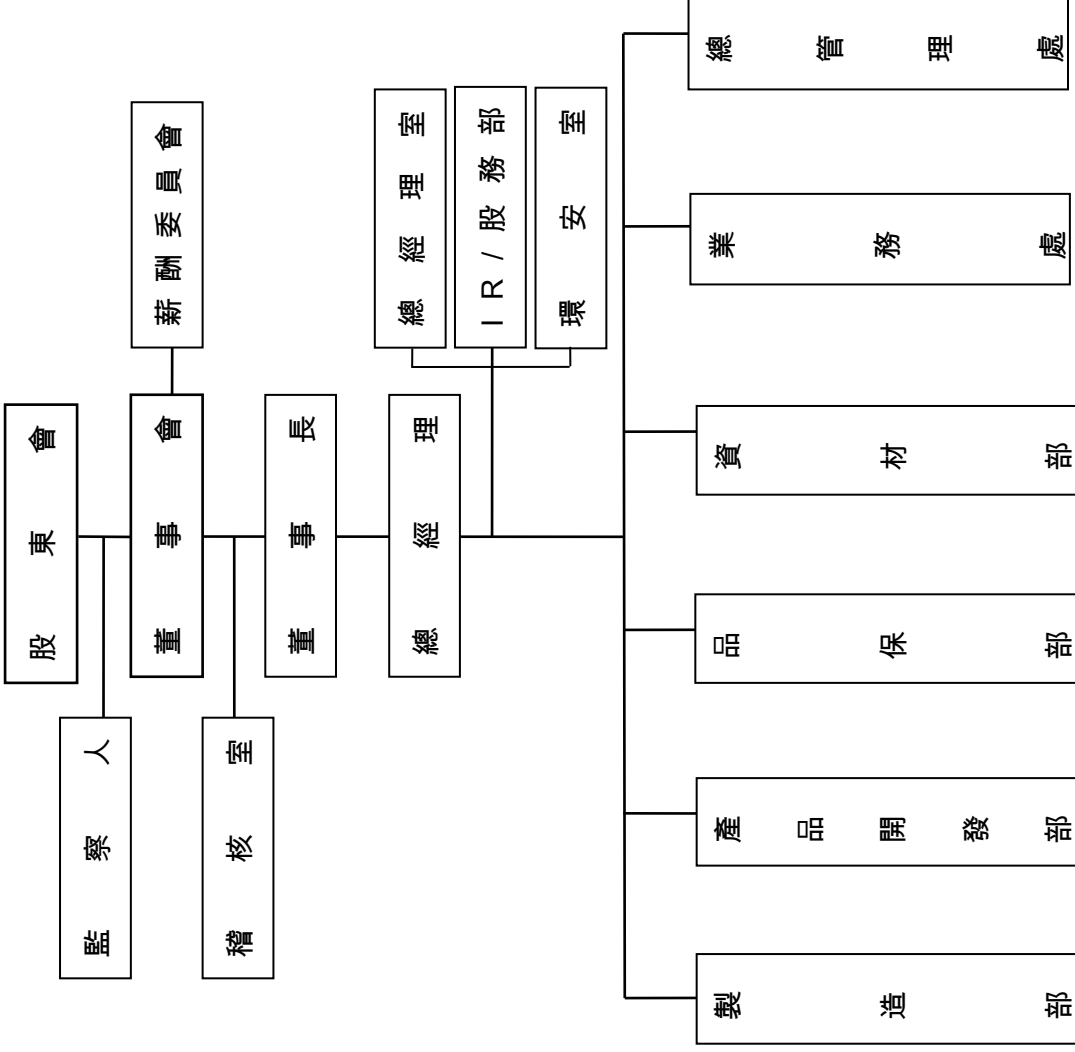

部門別	部門職掌
稽核室	協助公司內控制度、稽核制度及各項管理制度之建立、稽核以達執行之有效性及效率。
總經理室	秉承公司政策，擬訂經營策略與方針，綜理公司各部門之運作，重要事項與業務之規劃、協調、執行及考核。
總管理處	<ul style="list-style-type: none"> <li>(1) 公司安全防護、總務、勞工安全衛生等。</li> <li>(2) 公司人事任用、薪資、教育訓練、員工福利等。</li> <li>(3) 人力資源規劃、規章制度之建立及增修。</li> <li>(4) 固定資產管理、辦公事務用品採購修繕等總務、廠務及各項行政支援服務。</li> <li>(5) 公司內部資訊管理、網路問題諮詢並提供網際網路技術之支援。</li> <li>(6) 電腦應用系統之規劃開發評估及管理。</li> <li>(7) 電腦相關週邊設備規劃及維護。</li> <li>(8) 公司各項帳務處理，成本、會計及經營管理資訊之編製、彙總、整理與分析等事項。</li> <li>(9) 公司財務調度、資金管理、財務資訊之編製、彙總、整理與分析等。</li> <li>(10) 辦理召開股東會、董事會之事項、辦理增資及發放事項、公告申報主管機關規定之相關事項及股東查詢之協助等股務事務。</li> </ul>
業務處	<ul style="list-style-type: none"> <li>(1) 配合公司政策與目標，擬定年度業績及利潤計畫與執行。</li> <li>(2) 擔任公司與客戶間溝通橋樑，反饋市場趨勢與客戶之需求。</li> <li>(3) 客戶關係維護、客戶服務及相關問題之排除、溝通與協調。</li> <li>(4) 新產品市場推廣。</li> </ul>
資材部	<ul style="list-style-type: none"> <li>(1) 生產日程排定與實績掌握檢討處置。</li> <li>(2) 生產原料、存量管制。</li> <li>(3) 成品倉庫管理、包裝管理、出貨管理。</li> <li>(4) 供應商的開發、訪查、選擇及決定。</li> <li>(5) 依需求開立並發出採購單。</li> <li>(6) 購料交期控制與逾期之跟催及處理。</li> </ul>
品保部	<ul style="list-style-type: none"> <li>(1) 秉承公司政策，擬訂品保處策略與方針，綜理集團內品質系統之運作。</li> <li>(2) 品質管理系統的規劃與目標之擬定。</li> <li>(3) 持續改善方案之推動與監督執行。</li> </ul>
產品開發部	<ul style="list-style-type: none"> <li>(1) 統籌運用產品研發資源、技術更新及品質提升。</li> <li>(2) 開發客戶委託設計產品及新產品。</li> <li>(3) 規畫新產品研發案。</li> <li>(4) 研究生產製程的評估、規劃、改進修正。</li> <li>(5) 產品品質提昇、品質活動之推行、產品安規、產品測試及生產相關問題之解決等。</li> <li>(6) 建立設計核心技術。</li> </ul>
製造部	<ul style="list-style-type: none"> <li>(1) 產品生產作業。</li> <li>(2) 掌握產品交期並監督、指導產線運作及管理生產作業。</li> </ul>

二、董事、監察人、總經理、副總經理、各部門及分支機構主管資料

(一)董事及監察人:

1.董事及監察人資料

105年06月01日

職稱	國籍	姓名	選任日期	任期	初次選任日期	選任時持有股份		現在持有股份		配偶、未成年子女現在持有股份		利用他人名義持有股份		主要經(學)歷	目前兼任本公司及其他公司之職務	具配偶或二親等以內關係之其他主管、董事或監察人		
						股數	持股比例	股數	持股比例	股數	持股比例	股數	持股比例			職稱	姓名	關係
董事長	中華民國	林義雄	103.6.27	3	88.7.12	5,763,068	5.62%	5,763,068	5.62%	0	0%	0	0%	格致中學電子科	恩得利工業股份有限公司董事長 恩得利電子(蘇州)有限公司董事長 恩得利電子(南京)有限公司董事長 德通投資股份有限公司董事長 E&I Electronics Co., Ltd.董事 Tearia Technologies Ltd.董事 Natrual Colour Management Ltd. 董事	董事	林有欽	二親等
董事	中華民國	林有欽	103.6.27	3	88.7.12	2,486,614	2.43%	2,486,614	2.43%	0	0%	0	0%	中興大學	恩得利工業股份有限公司總經理 恩得利電子(蘇州)有限公司董事長 恩得利電子(南京)有限公司董事長	董事長	林義雄	二親等
董事	中華民國	陳金德	103.6.27	3	103.6.27	0	0%	0	0%	0	0%	0	0%	智光商工	奇鉉科技股份有限公司總經理特助	無	無	無
獨立董事	中華民國	張晃徽	103.6.27	3	97.6.13	0	0%	0	0%	0	0%	0	0%	東吳大學法律系	中國信託商業銀行 副總 上海仲信國際租賃有限公司 副總	無	無	無
獨立董事	中華民國	洪統伸	104.6.23	2	104.6.23	20,000	0.02%	0	0%	0	0%	0	0%	California State University North ridge multimedia management	02micro international Co. Ltd. Business consultant 科鴻科技股份有限公司 總經理 敏君國際實業股份有限公司 負責人 順益材料股份有限公司 負責人 中山辰元紡織科技股份有限公司 負責人	無	無	無
監察人	中華民國	陳化成	103.6.27	3	96.6.15	800,000	0.78%	1,645	0.00%	0	0%	0	0%	新埔工專機械科	冠盛消防工程有限公司負責人	無	無	無
監察人	中華民國	施炳全	103.6.27	3	103.6.27	0	0%	0	0%	0	0%	0	0%	淡江大學會計研究所 中華民國會計師考試及格 勤業眾信聯合會計師事務所 所經理	致和聯合會計師事務所 合夥會計師	無	無	無

註：1. 本公司於103.6.27日股東會進行董事改選，改選後董事為林義雄、林有欽、陳金德、張晃徽及陳顯如，監察人為陳化成、陳亮光及施炳全，其中張晃徽、陳顯如為獨立董事，任期為103.6.27日至106.6.26日止。

2. 獨立董事陳顯如於103.10.22日辭任，於104.6.23日股東會補選洪統伸為獨立董事，任期104.6.23日至106.6.26日止。

3. 監察人陳亮光於104.5.26解任，缺額。

2.董事及監察人所具專業知識及獨立性

105年06月01日

姓名	是否具有五年以上工作經驗 及下列專業資格			符合獨立性情形										兼任其他公開 發行公司獨立 董事家數
	商 務 、 法 務、財務、 會計或公司 業務所須相 關科系之公 私立大專院 校講師以上	法官、檢察官、 律師、會計師或 其他與公司業 務所需之國家 考試及格領有 證書之專門職 業及技術人員	商 務、法 務、財 務、會 計或公 司業 務所須 之 工 作 經 驗	1	2	3	4	5	6	7	8	9	10	
林義雄			√					√	√	√		√	√	0
林有欽			√					√	√	√		√	√	0
陳金德			√	√	√	√	√	√	√	√	√	√	√	0
張晃徽			√	√	√	√	√	√	√	√	√	√	√	0
洪兢伸			√	√	√	√	√	√	√	√	√	√	√	0
陳化成			√	√		√	√	√	√	√	√	√	√	0
施炳全		√		√	√	√	√	√	√		√	√	√	0

註：各董事、監察人於選任前二年及任職期間符合下述各條件者，請於各條件代號下方空格中打“√”。

- (1)非為公司或其關係企業之受僱人。
- (2)非公司或其關係企業之董事、監察人(但如為公司或其母公司、公司直接及間接持有表決權之股份超過百分之五十之子公司之獨立董事者，不在此限)。
- (3)非本人及其配偶、未成年子女或以他人名義持有公司已發行股份總額百分之一以上或持股前十名之自然人股東。
- (4)非前三款所列人員之配偶、二親等以內親屬或三親等以內直系血親親屬。
- (5)非直接持有公司已發行股份總額百分之五以上法人股東之董事、監察人或受僱人，或持股前五名法人股東之董事、監察人或受僱人。
- (6)非與公司有財務或業務往來之特定公司或機構之董事(理事)、監察人(監事)、經理人或持股百分之五以上股東。
- (7)非為公司或關係企業提供商務、法務、財務、會計等服務或諮詢之專業人士、獨資、合夥、公司或機構之企業主、合夥人、董事(理事)、監察人(監事)、經理人及其配偶。但依股票上市或於證券商營業處所買賣公司薪資報酬委員會設置及行使職權辦法第七條履行職權之薪資報酬委員會成員，不在此限。
- (8)未與其他董事間具有配偶或二親等以內之親屬關係。
- (9)未有公司法第30條各款情事之一。
- (10)未有公司法第27條規定以政府、法人或其代表人當選。

;

## (二)總經理、副總經理、協理、各部門及分支機構主管資料:

105年06月01日

職稱	國籍	姓名	就任日期	持有股份		配偶、未成年子女持有股份		利用他人名義持有股份		主要經(學)歷	目前兼任其他公司之職務	具配偶或二親等以內關係之經理人	
				股數	持股比例(%)	股數	持股比例(%)	股數	持股比例(%)			職稱	姓名
總經理	中華民國	林有欽	102.08.13	2,486,614	2.43%	0	0%	0	0%	中興大學法商學院	無	無	無
協理	中華民國	吳文通	95.01.11	0	0%	0	0%	0	0%	北科大機械工程系 仁寶電腦/SQE 供應商管理副理 微星電腦/SQE 供應商管理經理 緯創資通/SQM 供應商管理經理 黎明工專機械系	無	無	無
協理	中華民國	蔡緯士	104.05.04	35,000	0.03%	0	0%	0	0%	台端興業(股)公司/研發協理 宜廣科技(股)公司/研發副總	無	無	無
協理	中華民國	黃悌愷	95.03.13	0	0%	0	0%	0	0%	中興企研 建華證券/副理	無	無	無
資深經理	中華民國	莊富媚	101.05.29	125	0%	0	0%	0	0%	致理技術學院-銀保科 弼聖科技/業務經理 宜廣電子/業務經理 程浩科技/業務經理	無	無	無
資深經理	中華民國	陳文凌	93.08.16	0	0%	0	0%	0	0%	中原大學企業管理學系 華隆(股)/行政課長	無	無	無

(三)最近年度支付董事(含獨立董事)、監察人、總經理及副總經理之酬金：

1. 董事(獨立董事)之酬金

104年12月31日,單位:新台幣仟元

職稱	姓名	董事酬金				A、B、C及D等四項總額占稅後純益之比例(%)		兼任員工領取相關酬金						有無領取來自子公司以外轉投資事業酬金			
		報酬(A)	退休金(B)	董事酬勞(C)(註1)	業務執行費用(D)	A、B、C及D等四項總額占稅後純益之比例(%)		薪資、獎金及特支費等(E)		退職退休金(F)	員工酬勞(G)(註1)		員工認股權憑證得認購股數(H)(註2)		取得限制員工權利新股股數(I)	A、B、C、D、E、F及G等七項總額占稅後純益之比例(%)	
						本公司	財務報告內所有公司	本公司	財務報告內所有公司		本公司	財務報告內所有公司				現金金額	股票金額
董事長	林義雄	0	0	0	155	-0.46	2,461	5,101	0	0	0	0	0	0	-7.68	-15.44	
董事	林有欽	0	0	0	155	-0.46	2,428	4,588	108	108	0	0	0	0	-7.90	-14.25	
董事	陳金德	0	0	0	155	-0.46	0	0	0	0	0	0	0	0	-0.46	-0.46	
獨立董事	張晃徽	0	0	0	155	-0.46	0	0	0	0	0	0	0	0	-0.46	-0.46	
獨立董事	洪兢伸(註4)	0	0	0	60	-0.18	0	0	0	0	0	0	0	0	-0.18	-0.18	
獨立董事	陳韻如(註4)	0	0	0	15	-0.04	0	0	0	0	0	0	0	0	-0.04	-0.04	

註1：103年度因虧損撥補，並於104.6.23股東常會通過，依公司法232條第二項規定不分配股利。

註2：至104年度止本公司尚未辦理員工認股權憑證。

註3：本公司於103.6.27日股東會進行董事改選，改選後董事為林義雄、林有欽、陳金德、張晃徽及陳韻如，其中張晃徽、陳韻如為獨立董事，任期為103.6.27日至106.6.26日止。

註4：於103.10.22日辭任，於104.6.23股東常會補選洪兢伸為獨立董事，任期104.6.23日至106.6.26日止。

2. 監察人之酬金

104 年 12 月 31 日;單位：新台幣仟元

職稱	姓名	監察人酬金						A、B 及 C 等 三項總額占稅 後純益之比例 (%)		有 領 來 子 司 外 投 事 酬	無 取 自 公 司 以 轉 資 業 金
		報酬(A)		酬勞(B) (註 1)		業務執行費用(C)		本 公 司	財 務 報 告 內 所 有 公 司		
		本 公 司	財 務 報 告 內 所 有 公 司	本 公 司	財 務 報 告 內 所 有 公 司	本 公 司	財 務 報 告 內 所 有 公 司				
監察人	陳化成	0	0	0	0	155	155	-0.46	-0.46	無	
監察人	陳亮光	0	0	0	0	85	85	-0.25	-0.25		
監察人	施炳全	0	0	0	0	155	155	-0.46	-0.46		

註 1:103 年度因虧損撥補，並於 104.6.23 股東常會通過，依公司法 232 條第二項規定不分配股利。

註 2:本公司於 103.6.27 日股東會進行董監事改選，改選後監察人為陳化成、陳亮光及施炳全，任期為 103.6.27 日至 106.6.26 日止。

註 3:監察人陳亮光於 104.5.26 解任，缺額。

3.總經理及副總經理之酬金

104年12月31日;單位:新台幣仟元

職稱	姓名	薪資(A)		退職退休金(B)		獎金及特支費等等(C)		員工酬勞金額(D)(註1)				A、B、C及D等四項總額占稅後純益之比例(%)		取得員工認股憑證數額		取得限制員工權利新股股數		有無領取來自子公司以外轉投資事業酬金
		本公司	財務報告內所有公司	本公司	財務報告內所有公司	本公司	財務報告內所有公司	本公司		財務報告內所有公司		本公司	財務報告內所有公司	本公司	財務報告內所有公司	本公司	財務報告內所有公司	
								現金金額	股票金額	現金金額	股票金額							
總經理	林有欽	2,138	4,298	108	108	290	290	0	0	0	0	-7.44	-13.79	0	0	0	0	無

註1:103年度因虧損撥補,並於104.6.23股東常會通過,依公司法232條第二項規定不分配股利。

酬金級距表

給付本公司各個總經理及副總經理酬金級距	總經理及副總經理姓名	
	本公司	財務報告內所有公司E
低於2,000,000元	—	—
2,000,000元(含)~5,000,000元	林有欽	林有欽
2,000,000元(含)~10,000,000元	—	—
10,000,000元(含)~15,000,000元	—	—
15,000,000元(含)~30,000,000元	—	—
30,000,000元(含)~50,000,000元	—	—
50,000,000元(含)~100,000,000元	—	—
100,000,000元以上	—	—
總計	1	1



4.分派員工酬勞之經理人姓名及分派情形

104年12月31日;單位:新台幣仟元

	職稱	姓名	股票金額	現金金額 (註 1)	總計	總額占稅後純益之比例(%)
經理人	總經理	林有欽	0	0	0	0
	研發協理	蔡緯士				
	總管理處協理	黃悌愷				

註 1: 103 年度因虧損撥補, 並於 104.6.23 股東常會通過, 依公司法 232 條第二項規定不分配股利。

(四)分別比較說明本公司及合併報表所有公司於近二年度支付本公司董事、監察人、總經理及副總經理報酬金總額占稅後純益比例之分析並說明給付酬金之政策、標準與組合、訂定酬金之程序與經營績效、未來風險之關聯性:

職稱	104 年度				103 年度			
	酬金總額(仟元)		占稅後純益比例(%)		酬金總額(仟元)		占稅後純益比例(%)	
	本公司	合併報表內 所有公司	本公司	合併報表內 所有公司	本公司	合併報表內 所有公司	本公司	合併報表內 所有公司
董事	695	695	(2.04)	(2.04)	5,005	9,565	(5.08)	(9.70)
監察人	395	395	(1.16)	(1.16)	135	135	(0.15)	(0.15)
總經理及副總經理	2,428	4,588	(7.13)	(13.47)	5,111	7,271	(5.18)	(7.37)

(1)董事及監察人之報酬授權董事會依同業通常之水準議定之。

董事及監察人之車馬費, 其數額由董事會決議之。董事、監察人因執行職務之報酬, 不論盈餘虧損均應支付。

(2)總經理及副總經理之酬金包括薪資、獎金、員工紅利等, 則係依公司章程及酬金(薪資)管理相關規定辦理, 交由薪資報酬委員會審核並經董事會決議通過。

(3)最近兩年度本公司除給付董監事之車馬費及部份董事在公司任職之薪資外, 並無其他酬金之給付, 所給付之各項酬金已充份考量公司經營績效及未來經營風險, 對本公司未來風險尚無重大影響。

### 三、公司治理運作情形

(一)董事會運作情形 最近年度董事會開會 6 次，董事監察人出席情形如下：

職稱	姓名	實際出(列)席次數	委託出席次數	實際出(列)席率(%)	備註
董事長	林義雄	6	0	100	
董事	林有欽	5	1	83	
董事	陳金德	4	2	66	
獨立董事	張晃徽	6	0	100	
獨立董事	洪兢伸	4	0	66	104.6.23 補選
監察人	陳化成	0	0	0	
監察人	陳亮光	0	0	0	104.5.26 解任
監察人	施炳全	4	0	66	

註：於 103.6.27 日股東會進行董監事改選，改選後董事為林義雄、林有欽、陳金德、張晃徽及陳韻如，監察人為陳化成、陳亮光及施炳全，其中張晃徽、陳韻如為獨立董事，任期為 103.6.27 日至 106.6.26 日止。  
獨立董事陳韻如於 103.10.22 日辭任，於 104.6.23 股東常會補選洪兢伸為獨立董事，任期 104.6.23 日至 106.6.26 日止；監察人陳亮光 104.5.26 解任，缺額。

其他應記載事項：  
一、證交法第 14 條之 3 所列事項暨其他經獨立董事反對或保留意見且有紀錄或書面聲明之董事會議決事項，應敘明董事會日期、期別、議案內容、所有獨立董事意見及公司對獨立董事意見之處理：無。  
二、董事對利害關係議案迴避之執行情形，應敘明董事姓名、議案內容、應利益迴避原因以及參與表決情形：最近年度董事會開會議題並未涉及董事利益迴避之情事。  
三、當年度及最近年度加強董事會職能之目標（例如設立審計委員會、提昇資訊透明度等）與執行情形評估：  
1. 本公司於 102 年 3 月經董事會修訂通過「董事會議事規範」，更能有效建立董事會治理制度及健全監督功能，並強化管理機能。  
2. 本公司依循相關法令設置薪酬委員會，負責協助董事會定期評估並訂定董事及經理人之薪資報酬，及定期檢討董事及經理人績效評估與薪資報酬之政策、制度、標準與結構。  
3. 本公司 104 年度及截至 105 年 5 月 12 日止，董事會議案內容、程序及董事自律原則均依董事會議事規範執行。

(二)監察人參與董事會運作情形 最近年度董事會開會 6 次，列席情形如下：

職稱	姓名	實際出(列)席次數	委託出席次數	實際出(列)席率(%)	備註
監察人	陳化成	0	0	0	
監察人	陳亮光	0	0	0	104.5.26 解任
監察人	施炳全	4	0	66	

註：於 103.6.27 日股東會進行董監事改選，改選後監察人為陳化成、陳亮光及施炳全，任期為 103.6.27 日至 106.6.26 日止；監察人陳亮光 104.5.26 解任，缺額。

其他應記載事項：  
一、監察人之組成及職責：  
(一)監察人與公司員工及股東之溝通情形（例如溝通管道、方式等）：  
本公司監察人設有之專用電子信箱及電話，若員工及股東有必要時，可透過 E-MAIL、電話等方式進行聯絡。  
(二)監察人與內部稽核主管及會計師之溝通情形（例如就公司財務、業務狀況進行溝通之事項、方式及結果等）  
1. 稽核主管於稽核項目完成之次月向監察人提報稽核報告，監察人並無反對意見。  
2. 稽核主管列席公司定期性董事會並作稽核業務報告，監察人並無反對意見。  
3. 監察人認為必要時得與會計師面對面或直接連絡方式對談，進行財務狀況溝通。  
二、監察人列席董事會如有陳述意見，應敘明董事會日期、期別、議案內容、董事會決議結果以及公司對監察人陳述意見之處理：無

(三)審計委員會運作情形：本公司未成立審計委員會。

(四) 公司治理運作情形及其與上市上櫃公司治理實務守則差異情形及原因：

評估項目	運作情形		與上市上櫃公司治理實務守則差異情形及原因
	是	否	
一、公司是否依據「上市上櫃公司治理實務守則」訂定並揭露公司治理實務守則？	V		無重大差異
二、公司股權結構及股東權益			
(一) 公司是否訂定內部作業程序處理股東建議、疑義、糾紛及訴訟事宜，並依程序實施？	V		無重大差異
(二) 公司是否掌握實際控制公司之主要股東及主要股東之最終控制者名單？	V		無重大差異
(三) 公司是否建立、執行與關係企業間之風險控管及防火牆機制？	V		無重大差異
(四) 公司是否訂定內部規範，禁止公司內部人利用市場上未公開資訊買賣有價證券？	V		無重大差異
三、董事會之組成及職責			
(一) 董事會是否就成員組成擬訂多元化方針及落實執行？	V		無重大差異
(二) 公司除依法設置薪資報酬委員會及審計委員會外，是否自願設置其他各類功能性委員會？	V		無重大差異
(三) 公司是否訂定董事會績效評估辦法及其評估方式，每年並定期進行績效評估？	V		無重大差異
(四) 公司是否定期評估簽證會計師獨立性？	V		無重大差異
四、公司是否建立與利害關係人溝通管道，及於公司網站設置利害關係人專區，並妥適回應利害關係人所關切之重要企業社會責任議題？	V		無重大差異
五、公司是否委任專業股務代辦機構辦理股東會事務？	V		無重大差異
六、資訊公開			
(一) 公司是否架設網站，揭露財務業務及公司治理資訊？	V		無重大差異

評估項目	運作情形		與上市上櫃公司治理實務守則差異情形及原因	
	是	否		摘要說明
(二)公司是否採行其他資訊揭露之方式(如架設英文網站、指定專人負責公司資訊之蒐集及揭露、落實發言人制度、法人說明會過程放置公司網站等)?	V		期更新。 (二)本公司已架設中英文公司網站並依各部之權責由主管指定專人負責資訊之蒐集及揭露,並落實發言人制度。	無重大差異
七、公司是否有其他有助於瞭解公司治理運作情形之重要資訊(包括但不限於員工權益、僱員關懷、投資者關係、供應商關係、利害關係人之權利、董事及監察人進修之情形、風險管理政策及風險衡量標準之執行情形、客戶政策之執行情形、公司為董事及監察人購買責任保險之情形等)?	V		(一)員工權益:本公司一向以誠信對待員工,透過充實安定員工生活的福利制度及良好的教育訓練制度與員工建立起互信互賴之良好關係,並著重保障員工權益。 (二)僱員關懷:本公司設置職工福利委員會充分照顧同仁及保障其生活條件如:婚喪喜慶及生育補助、醫療建診補助、旅遊補助等等福利措施。 (三)投資者關係:本公司設有專人負責投資人關係業務,處理投資人建議、溝通及維護關係等工作。 (四)供應商關係:本公司持續推動「綠色採購」,要求原物料供應商需提供聲明,保證其產品不含對環境有害之禁用物質,確保產品符合客戶與歐盟對電子產品所列禁用物質(Restriction of Hazardous Substances, RoHS)法令要求。同時,強化供應商對社會與環境的正面影響,並定期與供應商進行溝通,維持良好關係。 (五)利害關係人關係:本公司尊重、維護利害關係人應有之合法權益。 (六)董事及監察人進修之情形:本公司之董事均具有產業專業背景及經營管理實務經驗,每年不定期安排參與證券法規及公司治理課程進修,進修情形如下【附表】。	無重大差異
八、公司是否有公司治理自評報告或委託其他專業機構之公司治理評鑑報告?(若有,請敘明其董事會意見、自評或委外評鑑結果、主要缺失或建議事項及改善情形)	V		公司配合相關法令規定執行公司治理自評報告,並未發現重大缺失需改善之情事。	無重大差異

【附表】104年董事及監察人進修之情形:

職稱	姓名	進修日期	進修時數	主辦單位	課程名稱
董事	林義雄	104/12/10 104/12/17	3 3	財團法人中華民國證券暨期貨市場發展基金會	非財會背景董監事如何審查財務報告及內部控制 董監事背信與特殊背信罪之成立實務案例解析
	林有欽	104/12/01 104/12/17	3 3	財團法人中華民國證券暨期貨市場發展基金會	證券交易法下內部人之民事責任 董監事背信與特殊背信罪之成立實務案例解析
	陳金德	104/10/14 104/10/16	3 3	財團法人中華民國證券暨期貨市場發展基金會	公司內部人不合營業常規行為之認定與商業判決法則之運用 內線交易及企業犯罪之司法訴訟程序實務
獨立董事	張晃徽	104/05/06 104/06/10	3 3	財團法人中華民國證券暨期貨市場發展基金會	掌握公司治理與CSR趨勢,創造多贏契機 員工獎酬策略與工具運用探討
	洪兢伸	104/07/28 104/11/24-104/11/25	3 12	證券櫃檯買賣中心 財團法人中華民國證券暨期貨市場發展基金會	上櫃、興櫃公司內部人股權宣導說明會 董事與監察人(含獨立)實務研習班

監察人	陳化成	104/10/23 104/12/01	3 3	財團法人中華民國證券暨期貨 市場發展基金會	從企業舞弊防制談董事會職能 證券交易法下內部人之民事責任
	施炳全	104/08/05 104/08/27	3 3	財團法人中華民國證券暨期貨 市場發展基金會	員工獎酬策略與工具運用探討 董監事與跨境查稅因應策略

(五)本公司薪資報酬委員會之組成、職責及運作情形：

1. 薪資報酬委員會成員資料：

身份別	姓名	是否具有五年以上工作經驗 及下列專業資格			符合獨立性情形(註2)								兼任其 他公開 發行公 司薪資 報酬委 員會成 員家數	備註	
		商務、法務、財 務、會計或公司 業務所需相關 料系之公私立 大專院校講師 以上	法官、檢察官、 律師、會計師或 其他與公司業務 所需之國家考試 及格領有證書之 專門職業及技術 人員	具有商務、法 務、財務、會 計或公司業 務所需之工 作經驗	1	2	3	4	5	6	7	8			
獨立董事	張晃徽			V	V	V	V	V	V	V	V	V	V	0	無
其他	鍾森義			V	V	V	V	V	V	V	V	V	V	0	無
其他	陳韻如			V	V	V	V	V	V	V	V	V	V	0	無

註1:103.8.13 董事會通過聘任為張晃徽、鍾森義、陳韻如等三位擔任第二屆薪資報酬委員，任期自董事會通過後開始生效起算至106年06月26日同本屆董事會任期截止日。

註2：各成員於選任前二年及任職期間符合下述各條件者，請於各條件代號下方空格中打“✓”。

- (1)非為公司或其關係企業之受僱人。
- (2)非公司或其關係企業之董事、監察人。但如為公司或其母公司、公司直接及間接持有表決權之股份超過百分之五十之子公司之獨立董事者，不在此限。
- (3)非本人及其配偶、未成年子女或以他人名義持有公司已發行股份總額百分之一以上或持股前十名之自然人股東。
- (4)非前三款所列人員之配偶、二親等以內親屬或三親等以內直系血親。
- (5)非直接持有公司已發行股份總額百分之五以上法人股東之董事、監察人或受僱人，或持股前五名法人股東之董事、監察人或受僱人。
- (6)非與公司有財務或業務往來之特定公司或機構之董事(理事)、監察人(監事)、經理人或持股百分之五以上股東。
- (7)非為公司或其關係企業提供商務、法務、財務、會計等服務或諮詢之專業人士、獨資、合夥、公司或機構之企業主、合夥人、董事(理事)、監察人(監事)、經理人及其配偶。
- (8)未有公司法第30條各款情事之一。

2、薪資報酬委員會職責：

- (1)定期檢討本規程並提出修正建議。
- (2)訂定並定期檢討董事及經理人績效評估與薪資報酬之政策、制度、標準與結構。
- (3)定期評估並訂定董事及經理人之薪資報酬。

3. 薪資報酬委員會運作情形資訊：

(1) 103.8.13 董事會通過聘任張晃徽、陳韻如、鍾森義等三位為第二屆薪資報酬委員，任期自董事會通過後開始生效起算至106.6.26日止

(2) 104年度薪資報酬委員會開會2次，委員出席情形如下：

職稱	姓名	實際出席次數	委託出席次數	實際出席率(%)	備註
召集人	張晃徽	2	0	100	
委員	鍾林義	2	0	100	
委員	陳韻如	0	0	0	

其他應記載事項：

- 一、董事會如不採納或修正薪資報酬委員會之建議，應敘明董事會日期、期別、議案內容、董事會決議結果以及公司對薪資報酬委員會意見之處理(如董事會通過之薪資報酬優於薪資報酬委員會之建議，應敘明其差異情形及原因)：無。
- 二、薪資報酬委員會之議決事項，如成員有反對或保留意見且有紀錄或書面聲明者，應敘明薪資報酬委員會日期、期別、議案內容、所有成員意見及對成員意見之處理：無。

(六)履行社會責任情形：

評估項目	運作情形		與上市上櫃公司企業社會責任實務守則差異情形及原因
	是	否 摘要說明	
<p>一、落實公司治理</p> <p>(一) 公司是否訂定企業社會責任政策或制度，以及檢討實施成效？</p> <p>(二) 公司是否定期舉辦社會責任教育訓練？</p> <p>(三) 公司是否設置推動企業社會責任專(兼)職單位，並由董事會授權高階管理階層處理，及向董事會報告處理情形？</p> <p>(四) 公司是否訂定合理薪資報酬政策，並將員工績效考核制度與企業社會責任政策結合，及設立明確有效之獎勵與懲戒制度？</p>	V	<p>(一)本公司未訂定企業社會責任守則，但各部門執掌涵蓋企業社會責任工作。</p> <p>(二)本公司透過各項會議及訓練課程，向員工宣導履行企業社會責任是公司持續的義務。</p> <p>(三)本公司各部門均有專職人員負責企業社會責任工作。</p> <p>(四)本公司訂有合理薪資報酬政策與明確獎懲制度，惟目前尚未將員工績效考核制度與企業社會責任政策結合，未來將朝此方向規劃並落實執行。</p>	<p>無重大差異</p> <p>無重大差異</p> <p>無重大差異</p> <p>無重大差異</p>
<p>二、發展永續環境</p> <p>(一) 公司是否致力於提升各項資源之利用效率，並使用對環境負荷衝擊低之再生物料？</p> <p>(二) 公司是否依其產業特性建立合適之環境管理制度？</p> <p>(三) 公司是否注意氣候變遷對營運活動之影響，並執行溫室氣體盤查、制定公司節能減碳及溫室氣體減量策略？</p>	V	<p>(一)將生產過程中不堪使用之廢銅及塑膠次料回收予資源回收廠再利用。</p> <p>(二)落實ISO 14001和RoHS管理系統。</p> <p>(三)本公司致力於實施節能減碳，如使用節能之照明設備、表單文件電子化、資源回收利用、節約能源...等，保持工作環境之清潔，為地球環保盡分心力管理部專責處理。</p>	<p>無重大差異</p> <p>無重大差異</p> <p>無重大差異</p>
<p>三、維護社會公益</p> <p>(一) 公司是否依照相關法規及國際人權公約，制定相關之管理政策與程序？</p> <p>(二) 公司是否建置員工申訴機制及管道，並妥適處理？</p> <p>(三) 公司是否提供員工安全與健康之工作環境，並對員工定期實施安全與健康教育？</p> <p>(四) 公司是否建立員工定期溝通之機制，並以合理方式通知對員工可能造成重大影響之營運變動？</p> <p>(五) 公司是否為員工建立有效之職涯能力發展培訓計畫？</p> <p>(六) 公司是否就研發、採購、生產、作業及服務流程等制定相關保護消費者權益政策及申訴程序？</p> <p>(七) 對產品與服務之行銷及標示，公司是否遵循相關法規及國際準則？</p> <p>(八) 公司與供應商來往，是否評估供應商過去有無影響環境與社會之紀錄？</p> <p>(九) 公司與其主要供應商之契約是否包含供應商如涉及違反其企業社會責任政策，且對環境與社會有顯著影響時，得隨時終止或解除契約之條款？</p>	V	<p>(一)公司遵守相關勞動法規及尊重國際公認基本勞動人權原則，致力於員工福利的提昇，在人性化、合理化的管理下，保障員工之合法權益及雇用政策無差別待遇，使員工意見皆能得到充分的重視與改善。</p> <p>(二)公司建立多種溝通管道，可維持良好的溝通機制。</p> <p>(三)本公司提供員工良好的安全與舒適的工作環境，在廠區設有警衛、門禁系統，定期辦理環境消毒、消防安全檢及員工健康檢查和安全衛生教育訓練等。</p> <p>(四)定期舉行管理會議，廣泛收集員工意見，不斷溝通，改善勞資雙方問題，以促進勞資和諧，共創企業與員工的雙贏。</p> <p>(五)本公司視員工為重要資產，重視人才培育與發展，依各職能與職務需求安排相關訓練課程與培訓計畫，並鼓勵員工持續進修提升競爭力。</p> <p>(六)公司除建立並持續改善產品與服務，於網站及各公開資料上揭示發言之之聯繫管道，有任何對公司之意見及建議，皆有明確之管道可以達到與公司雙向互動，以滿足消費者及各利害關係人之所需。</p> <p>(七)本公司對產品與服務之行銷及標示，均致力遵循相關法規及國際準則辦理。</p> <p>(八)公司致力於履行企業社會責任，除自身亦邀集供應商共同致力於環保活動，以達到“品質穩定，客戶安心”及與地球共生共存的目標。</p> <p>(九)為實踐企業社會責任，並促成經濟環境及社會進步，以達永續發展之目標與本公司商業往來前，宜先評估供應商是否有影響環境及與社會之紀錄。</p>	<p>無重大差異</p> <p>無重大差異</p> <p>無重大差異</p> <p>無重大差異</p> <p>無重大差異</p> <p>無重大差異</p> <p>無重大差異</p> <p>無重大差異</p> <p>無重大差異</p>
<p>四、加強資訊揭露</p> <p>(一) 公司是否於其網站及公開資訊觀測站等處揭露具關性及可靠性之企業社會責任相關資訊？</p>	V	<p>(一)本公司於股東會年報中揭露社會責任執行情形。</p>	<p>無重大差異</p>
<p>五、公司如依據「上市上櫃公司企業社會責任實務守則」訂有本身之企業社會責任守則者，請敘明其運作與所訂守則之差異情形：本公司目前雖未訂定「企業社會責任守則」，但本公司有關企業社會責任之運作，悉依該實務守則之內涵與相關規定辦理，並無重大差異。</p>			
<p>六、其他有助於瞭解企業社會責任運作情形之重要資訊：</p>			

評估項目	運作情形		與上市上櫃公司企業社會責任實務守則差異情形及原因
	是	否	
1. 推廣並落實環保概念。 2005年制訂產品環保規格，建立無鉛製程能力，另因應產品符合歐盟（European Union）RoHs指令的要求，2006年7月1日導入無鹵製程全面供應符合綠色環保協議的產品，在設計、生產、包裝上，採用無害的原物料、低污染、節省能源的生產製程，以及可回收的包裝等措施，以減少對環境的影響，達到客戶對產品環保化的技術要求，並在2008年導入QC080000系統，將環保概念落實於整個企業中。 2. 通過ISO 9001品質系統及ISO14001環境管理系統認證。 3. 重視社會關懷，適時幫助及扶持弱勢團體，如向喜憨兒烘焙屋購買中秋禮品贈送員工..等。			
七、公司企業社會責任報告書如有通過相關驗證機構之查證標準，應加以敘明：無此情形。			

(七) 公司履行誠信經營情形及採行措施：

評估項目	運作情形		與上市上櫃公司誠信經營守則差異情形及原因	
	是	否		摘要說明
一、訂定誠信經營政策及方案 (一) 公司是否於規章及對外文件中明示誠信經營之政策、作法，以及董事會與管理階層積極落實經營政策之承諾？ (二) 公司是否訂定防範不誠信行為方案，並於各方案內明定作業程序、行為指南、違規之懲戒及申訴制度，且落實執行？ (三) 公司是否對「上市上櫃公司誠信經營守則」第七條第二項各款或其他營業範圍內具較高不誠信行為風險之營業活動，採行防範措施？	V	V	(一) 本公司訂有「道德行為準則」、「員工行為準則」，規範公司誠信經營之政策，並定期辦理宣導推廣，使員工、經理人及董事確實知悉並遵循。 (二) 本公司訂定「道德行為準則」、「員工行為準則」，具體規範道德行為準則涵括內容，並每年定期舉辦員工之企業倫理教育訓練及宣導，以提升同仁誠信及自律的觀念，並規範懲戒及申訴制度。 (三) 本公司就具較高不誠信行為風險之營業活動，建立有效之會計制度及內部控制制度，以及內部重大資訊處理及揭露機制，防範不誠信行為，並隨時檢討，俾確保制度之設計及執行持續有效。	無重大差異 無重大差異 無重大差異
二、落實誠信經營 (一) 公司是否評估往來對象之誠信紀錄，並於其與往來交易對象簽訂之契約中明訂誠信行為條款？ (二) 公司是否設置隸屬董事會之推動企業誠信經營專（兼）職單位，並定期向董事會報告其執行情形？ (三) 公司是否制定防止利益衝突政策、提供適當陳述管道，並落實執行？ (四) 公司是否為落實誠信經營已建立有效的會計制度、內部控制制度，並由內部稽核單位定期查核，或委託會計師執行查核？ (五) 公司是否定期舉辦誠信經營之內、外部之教育訓練？	V	V	(一) 本公司於商業活動時皆會了解相對人之公司登記資料、營運概況及交易記錄，避免與非正常營運或有不良交易紀錄者為交易。並於締結契約時基於誠實信賴原則明定雙方權利義務。 (二) 公司尚未設置推動企業誠信經營專（兼）職單位。 (三) 本公司所訂「道德行為準則」中明訂應防止利益衝突，對於違規可向監察人、經理人、內部稽核主管或其他適當人員呈報。 (四) 公司管理階層已建立有效之會計制度及內部控制制度的正確性及完整性，內部稽核人員亦依據年度稽核計劃執行定期查核，並作成稽核報告提報董事會。 (五) 公司不定期辦理宣導推廣，並隨時注意國內外誠信經營相關規範發展，使員工、經理人及董事確實知悉並遵循。	無重大差異 無重大差異 無重大差異 無重大差異 無重大差異
三、公司檢舉制度之運作情形 (一) 公司是否訂定具體檢舉及獎勵制度，並建立便利檢舉管道，及針對被檢舉對象指派適當之受理專責人員？ (二) 公司是否訂定受理檢舉事項之調查標準作業程序及相關保密機制？ (三) 公司是否採取保護檢舉人不因檢舉而遭受不當處置之措施？	V	V	(一) 公司鼓勵檢舉，如有違反誠信經營之道德行為規範情事者，可向監察人、經理人、內部稽核主管或其他適當人員呈報。公司將視情節輕重，採取各項適當之處分。 (二) 本公司依據「道德行為準則」、「人員行為準則」受理檢舉事宜，秉持保密謹慎與小心求證態度處理，並對檢舉者與被檢舉者提供完善保護措施。 (三) 受理檢舉事宜皆秉持保密謹慎與小心求證態度處理，並給予檢舉者完善之保護措施，以確保調查品質並避免檢舉者遭受不公平的報復或對待。	無重大差異 無重大差異 無重大差異

<p>四、加強資訊揭露</p> <p>(一)公司是否於其網站及公開資訊觀測站，揭露其所訂誠信經營守則內容及推動成效？</p>		<p>本公司「道德行為準則」揭露於公司網站及公開資訊觀測站，供員工查詢並不定時宣導。</p>	<p>無重大差異</p>
<p>五、公司如依據「上市上櫃公司誠信經營守則」訂有本身之誠信經營守則者，請敘明其運作與所訂守則之差異情形：本公司目前雖未制定相關誠信經營守則，惟本公司訂定之「道德行為準則」、「人員行為準則」，內容已涵蓋「上市上櫃公司誠信經營守則」之相關規範，並不定時宣導、懲戒與申訴，以確保建立誠信經營的企業文化與建立良好商業運作架構。</p>			
<p>六、其他有助於瞭解公司誠信經營運作情形之重要資訊：(如公司檢討修正其訂定之誠信經營守則等情形) 本公司所訂「道德行為準則」中明訂涵括內容：防止利益衝突、避免圖私利之機會。</p>			

(八) 公司治理守則及相關規章查詢方式：

1. 本公司已依「上市上櫃公司治理實務守則」訂定下列相關規章及辦法：

- (1) 股東會議事規則
- (2) 董事會議事規則 董事、
- (3) 監察人選舉辦法
- (4) 背書保證作業辦法
- (5) 資金貸與他人作業程序
- (6) 取得或處份資產處理程序
- (7) 薪資報酬委員會組織規程
- (8) 道德行為準則
- (9) 員工行為準則
- (10) 內部重大資訊處理作業程序

2. 查詢方式：公開資訊觀測站 <http://mops.twse.com.tw/>  
本公司網址 <http://www.entery.com.tw>

(九) 其他足以增進對公司治理運作情形之瞭解的重要資訊，得一併揭露：

1. 為管理公司內部重大訊息所制定之「內部重大資訊處理作業程序」，明確規範公司內部重大訊息處理及揭露機制，作為董事、監察人、經理人及全體員工遵循準繩，相關辦法已提報董事會，以資遵循。
2. 本公司及時揭露重大訊息相關訊息於公開資訊觀測站 <http://mops.twse.com.tw/>。



(十) 內部控制制度執行情況：

1. 內部控制制度聲明書

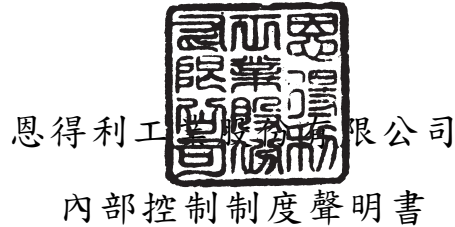

日期：一百零五年三月二十八日

本公司民國一百零四年度之內部控制制度，依據自行評估的結果，謹聲明如下：

- 一、本公司確知建立、實施和維護內部控制制度係本公司董事會及經理人之責任，本公司業已建立此一制度。其目的係在對營運之效果及效率(含獲利、績效及保障資產安全等)、報導具可靠性、及時性、透明性及符合相關規範暨相關法令規章之遵循等目標的達成，提供合理的確保。
- 二、內部控制制度有其先天限制，不論設計如何完善，有效之內部控制制度亦僅能對上述三項目標之達成提供合理的確保；而且，由於環境、情況之改變，內部控制制度之有效性可能隨之改變。惟本公司之內部控制制度設有自我監督之機制，缺失一經辨認，本公司即採取更正之行動。
- 三、本公司係依據「公開發行公司建立內部控制制度處理準則」(以下簡稱「處理準則」)規定之內部控制制度有效性之判斷項目，判斷內部控制制度之設計及執行是否有效。該「處理準則」所採用之內部控制制度判斷項目，係為依管理控制之過程，將內部控制制度劃分為五個組成要素：1.控制環境，2.風險評估，3.控制作業，4.資訊與溝通，及5.監督作業。每個組成要素又包括若干項目。前述項目請參見「處理準則」之規定。
- 四、本公司業已採用上述內部控制制度判斷項目，評估內部控制制度之設計及執行的有效性。
- 五、本公司基於前項評估結果，認為本公司於民國一百零四年十二月三十一日的內部控制制度(含對子公司之監督與管理)，包括瞭解營運之效果及效率目標達成之程度、報導係屬可靠、及時、透明及符合相關規範暨相關法令規章之遵循有關的內部控制制度等之設計及執行係屬有效，其能合理確保上述目標之達成。
- 六、本聲明書將成為本公司年報及公開說明書之主要內容，並對外公開。上述公開之內容如有虛偽、隱匿等不法情事，將涉及證券交易法第二十條、第三十二條、第一百七十一條及第一百七十四條等之法律責任。
- 七、本聲明書業經本公司民國一百零五年三月二十八日董事會通過，出席董事五人中，有零人持反對意見，餘均同意本聲明書之內容，併此聲明。

恩得利工業股份有限公司

董事長：林義雄

簽章



總經理：林有欽

簽章



2.委託會計師專案審查內部控制制度者，應揭露會計師審查報告：

(十一)最近年度及截至年報刊印日止公司及其內部人員依法被處罰、公司對其內部人員違反內部控制制度規定之處罰、主要缺失與改善情形：無

(十二)最近年度及截至年報刊印日止，股東會及董事會之重要決議：

1.股東會重要決議事項及執行情形：

本公司 104 年度股東常會於 104 年 6 月 23 日於新北市新莊區幸福東路 7 號 4 樓(頭前庄活動中心)舉行，會中決議事項及執行情形如下：

項次	重要決議事項	執行情形
一	承認 103 年度決算表冊	本公司 103 年度合併公司營業收入淨額為新台幣 1,180,929 仟元，稅前損失 82,294 仟元，稅後淨損 98,683 仟元，期末待彌補虧損 527,078 仟元。
二	承認 103 年度虧損撥補	已依決議執行，不分派股利。
三	通過修訂本公司「取得或處分資產處理程序」案	已依決議執行。
四	通過補選本公司獨立董事案	已依決議完成相關公告。
五	通過解除本公司新任董事競業禁止之限制案	已依決議執行。

2. 104 年度截至年報刊印日止董事會之重要決議：

董事會	日期	重要決議事項
104 年第 1 次董事會議事錄	104/3/30	1.103 年度決算表冊案
		2.103 年度虧損撥補案
		3.本公司 104 年度預算
		4.出具〈103 年度內部控制制度自行評估報告〉及〈內部控制制度聲明書〉
		5.本公司向銀行融資案
		6.新增暨解除對子公司背書保證案
		7.本公司補選獨立董事提名事宜案
		8.解除本公司新任董事競業禁止之限制案
		9.召開本公司 104 年股東常會日期及相關事項
104 年第 2 次董事會議事錄	104/5/13	1.104 年第 1 季合併財務報告案。
		2.提請審查提名之獨立董事候選人名單
		3.104 年第一次薪酬委員會議事錄
104 年第 3 次董事會議事錄	104/8/13	1.本公司 104 年第 2 季合併財務報表案
		2.本公司會計主管異動案
		3.晶統電子投資案
		4.新增暨解除對子公司恩得利電子(蘇州)有限公司背書保證案
104 年第 4 次董事會議事錄	104/11/12	1.本公司 104 年第 3 季合併財務報表案
		2.訂定本公司「105 年度稽核工作進度計劃表」
		3.104 年第二次薪酬委員會議事錄
		4.修正「公司章程」案
		5.訂定本公司「申請暫停及恢復交易作業程序」案

		6.本公司之孫公司「恩得利電子(南京)有限公司」清算暨子公司「E & T ELECTRONICS CO., LTD」減資案
		7.本公司向銀行融資案
105 年第 1 次董事會議事錄	105/3/28	1.104 年度決算表冊案
		2.104 年度虧損撥補案
		3.本公司 105 年度預算
		4.出具〈104 年度內部控制制度自行評估報告〉及〈內部控制制度聲明書〉
		5.修訂本公司「資金貸與他人作業程序」及「子公司資金貸與他人作業辦法」
		6.修訂本公司「內控、內稽-投資循環」、「取得或處分資產處理程序」及「子公司取得或處分資產處理程序」暨廢除本公司「長短期投資管理辦法」
		7.本公司向銀行融資案
		8.新增暨解除對子公司背書保證案
		9.召開本公司 105 年股東常會日期及相關事項
105 年第二次董事會議	105/05/12	1.本公司自 105 年第 1 季起變更簽證會計師。
		2. 本公司 105 年第 1 季合併財務報告案。
		3. 105 年第 1 次薪酬委員會議事錄。
		4. 本公司對子公司恩得利電子(蘇州)有限公司背書保證案。
		5. 辦理減資彌補虧損案。
		6. 擬請股東會授權董事會辦理現金增資發行新股、發行可轉換公司債案。
		7. 辦理現金增資私募普通股案
		8. 本公司向銀行融資案
		9. 新增本公司 105 年股東常會討論案

(十三)最近年度及截至年報刊印日止董事會或監察人對董事會通過重要決議有不同意見且有紀錄或書面聲明者：無。

(十四)最近年度及截至年報刊印日止，公司有關人士(包括董事長、總經理、會計主管、財務主管、內部稽核主管及研發主管等)辭職解任情形：

105 年 6 月 1 日

職稱	姓名	到任日期	解任日期	辭職或解任原因
會計主管	王奕婷	96.9.5	104.5.26	生涯規劃

四、會計師資訊

(一)會計師公費資訊：

會計師事務所名稱	會計師姓名		查核期間	備註
勤業眾信聯合會計師事務所	郭文吉	曾棟鑿	104.1.1~104.12.31	
德昌聯合會計師事務所	林兆民		104.1.1~104.12.31	

金額單位：新臺幣千元

金額級距		公費項目	審計公費	非審計公費	合計
1	低於 2,000 千元			v	
2	2,000 千元 (含) ~4,000 千元		v		v
3	4,000 千元 (含) ~6,000 千元				
4	6,000 千元 (含) ~8,000 千元				
5	8,000 千元 (含) ~10,000 千元				
6	10,000 千元 (含) 以上				

(二)給付簽證會計師、簽證會計師所屬事務所及其關係企業之非審計公費占審計公費之比例達四分之一以上者，應揭露審計與非審計公費金額及非審計服務內容：不適用。

(三)更換會計師事務所且更換年度所支付之審計公費較更換前一年度之審計公費減少者，應揭露審計公費減少金額、比例及原因：不適用。

(四)審計公費較前一年度減少達百分之十五以上者，應揭露審計公費減少金額、比例及原因：不適用。

五、更換會計師資訊：為配合勤業眾信聯合會計師事務所內部輪調之機制，本公司擬自 105 年第 1 季起更換簽證會計師，由郭文吉會計師及曾棟鑿會計師更換為戴信維會計師及林文欽會計師。

六、公司之董事長、總經理、負責財務或會計事務之經理人，最近一年內曾任職於簽證會計師所屬事務所或其關係企業者：無

七、最近年度及截至年報刊印日止，董事、監察人、經理人及持股比例 10%以上之股東股權移轉及股權質押變動情形：

(一)股權變動情形

單位：股

職 稱	姓 名	104 年度		當年度截至 4 月 25 日止	
		持有股數增加 (減少)數	質押股數增加 (減少)數	持有股數增加 (減少)數	質押股數增加 (減少)數
董事長	林義雄	0	0	0	0
董事	林有欽	0	0	0	0
董事	陳金德	0	0	0	0
獨立董事	張晃徽	0	0	0	0
獨立董事	洪競伸 (就任日期:104/6/23)	0	0	0	0
監察人	陳化成	0	0	0	0
監察人	施炳全	0	0	0	0
協理 兼財務部門主管	黃悌愷	0	0	0	0
研發協理	蔡緯士 (就任日期:104/5/4)	0	0	0	0
業務協理	吳文通 (就任日期:105/1/11)	0	0	0	0
10%以上股東	中華開發工業銀行股份有限公司	0	0	0	0
監察人	陳亮光 (解任日期:104/5/26)	0	0	0	0
協理	林國賢 (就任日:104/1/1)(解任日:105/1/30)	0	0	0	0
會計部門主管	王奕婷 (解任日期:104/6/1)	0	0	0	0

註：1.本公司於103.6.27日股東會進行董監事改選，改選後董事為林義雄、林有欽、陳金德、張晃徽及陳韻如，監察人為陳化成、陳亮光及施炳全，其中張晃徽、陳韻如為獨立董事，任期為103.6.27日至106.6.26日止。

2.獨立董事陳韻如於103.10.22日辭任，於104.6.23股東常會補選洪競伸為獨立董事，任期104.6.23日至106.6.26日止。

3.監察人陳亮光於104.5.26解任，缺額。

(二)股權移轉資訊：無

(三)股權質押變動情形：無

八、持股比例佔十大股東間互為財務會計準則公報第六號關係人關係之資訊：

姓名	本人持有股份		配偶、未成年子女持有股份		利用他人名義合計持有股份		前十大股東相互間具有財務會計準則公報第六號關係人之關係者，其名稱及關係。		備註
	股數	持股比例	股數	持股比例	股數	持股比例	名稱	關係	
中華開發工業銀行股份有限公司 代表人：張家祝	13,940,000	13.60%	0	0%	0	0%	無	無	無
林義雄	5,763,068	5.62%	0	0%	0	0%	林有欽	二等親	無
利達康投資股份有限公司 代表人：江淑華	4,753,396	4.64%	0	0%	0	0%	無	無	無
林碧茹	3,417,350	3.33%	0	0%	0	0%	無	無	無
林有欽	2,486,614	2.43%	0	0%	0	0%	林義雄	二等親	無
蔡和春	1,080,000	1.05%	0	0%	0	0%	無	無	無
陳化成	800,000	0.78%	0	0%	0	0%	無	無	無
盧思穎	731,000	0.71%	0	0%	0	0%	無	無	無
林姿伶	727,000	0.71%	0	0%	0	0%	無	無	無
江金樹	701,000	0.68%	0	0%	0	0%	無	無	無

九、公司、公司之董事、監察人、經理人及公司直接或間接控制之事業對同一轉投資之持股數，並合併計算綜合持股比例：

單位：股

轉投資事業(註)	本公司投資		董事、監察人、經理人及直接或間接控制事業之投資		綜合投資	
	股數	比例(%)	股數	比例(%)	股數	比例(%)
E&T(BVI)	7,537,435	100.00%	-	-	7,537,435	100.00%
TEARIA	5,361,896	100.00%	-	-	5,361,896	100.00%
晶統電子(股)公司	375,000	25.00%	-	-	6,000,000	25.00%

註：係公司採用權益之長期投資。

## 肆、募集情形

### 一、資本及股份

#### (一)股本來源

##### 1.股份種類

105年6月1日/單位：股

股份種類	核 定 股 本			備註
	流通在外股份(註)	未發行股份	合 計	
記名式普通股	102,525,625	47,474,375	150,000,000	—

註：上櫃公司股票

##### 2.股本來源

單位：新台幣元/股

年月	發行價格	核定股本		實收股本		備 註		
		股 數	金 額	股 數	金 額	股本來源	以現金以外之財產抵充股款者	其他
82/10	10	500,000	5,000,000	500,000	5,000,000	公司設立資本	—	註1
89/4	10	1,000,000	10,000,000	1,000,000	10,000,000	盈餘轉增資 5,000,000元	—	註2
90/12	10	6,930,000	69,300,000	6,930,000	69,300,000	現金增資 45,000,000元 盈餘轉增資 14,300,000元	—	註3
91/7	10	17,500,000	175,000,000	17,500,000	175,000,000	現金增資 88,402,650元 盈餘轉增資 17,297,350元	—	註4
92/7	10	50,000,000	500,000,000	27,603,279	276,032,790	盈餘轉增資 101,032,790元	—	註5
92/8	10	50,000,000	500,000,000	32,600,000	326,000,000	現金增資 49,967,210元	—	註6
93/2	35	50,000,000	500,000,000	34,600,000	346,000,000	現金增資 20,000,000元	—	註7
93/9	10	77,600,000	776,000,000	54,000,000	540,000,000	盈餘轉增資 194,000,000元	—	註8
94/8	10	77,600,000	776,000,000	61,000,000	610,000,000	盈餘轉增資 70,000,000元	—	註9
95/3	40	77,600,000	776,000,000	69,000,000	690,000,000	現金增資 80,000,000元	—	註10
95/9	10	100,000,000	1,000,000,000	81,000,000	810,000,000	盈餘轉增資 120,000,000元	—	註11
96/8	10	100,000,000	1,000,000,000	83,025,000	830,250,000	盈餘轉增資 20,250,000元	—	註12

年月	發行價格	核定股本		實收股本		備註		
		股數	金額	股數	金額	股本來源	以現金以外之財產抵充股款者	其他
96/12	15	150,000,000	1,500,000,000	100,025,000	1,000,250,000	私募現金增資 170,000,000元	—	註13
97/10	10	150,000,000	1,500,000,000	102,525,625	1,025,256,250	盈餘轉增資 25,006,250元	—	註14

註1：核准日期 8210 主管機關核准文號：82 建三丙字第 466829 號，設立登記。

註2：核准日期 890418 主管機關核准文號：經(89)中字第 89411243 號，增資 5,000,000 元整。

註3：核准日期 910102 主管機關核准文號：經(90)中字第 09033295810 號，增資 59,300,000 元整。

註4：核准日期 911008 主管機關核准文號：經授商字第 09101415200 號，增資 105,700,000 元整。

註5：核准日期 920701 主管機關核准文號：經授中字第 09232340100 號，增資 101,032,790 元整。

註6：核准日期 920825 主管機關核准文號：經授中字第 09232575680 號，增資 49,967,210 元整。

註7：核准日期 930210 主管機關核准文號：經授中字第 09331642990 號，增資 20,000,000 元整。

註8：核准日期 930914 主管機關核准文號：經授商字第 09301166940 號，增資 194,000,000 元整。

註9：核准日期 940915 主管機關核准文號：經授商字第 09401180580 號，增資 70,000,000 元整。

註10：核准日期 950313 主管機關核准文號：經授商字第 09501042830 號，增資 80,000,000 元整。

註11：核准日期 951002 主管機關核准文號：經授商字第 09501221650 號，增資 120,000,000 元整。

註12：核准日期 960912 主管機關核准文號：經授商字第 09601221650 號，增資 20,250,000 元整。

註13：核准日期 970114 主管機關核准文號：經授商字第 09701000850 號，增資 170,000,000 元整。

註14：核准日期 971009 主管機關核准文號：經授商字第 09701258510 號，增資 25,006,250 元整。

### 3.總括申報制度相關資訊：不適用

#### (二)股東結構

105年4月25日

股東結構	政府機構	金融機構	其他法人	外國機構及外國人	個人	庫藏股	合計
人數	0	2	13	11	9,485	0	9,511
持有股數	0	13,941,218	5,011,054	422,288	83,151,065	0	102,525,625
持有比率%	0.00%	13.60%	4.89%	0.41%	81.10%	0.00%	100.00%

#### (三)股權分散情形

105年4月25日

持股分級	股東人數	持有股數	持有比率 %
1-999	4,678	336,150	0.33%
1,000-5,000	2,815	6,652,524	6.49%
5,001-10,000	881	6,977,972	6.81%
10,001-15,000	313	3,865,182	3.77%
15,001-20,000	210	3,935,103	3.84%
20,001-30,000	188	4,800,258	4.68%
30,001-40,000	96	3,440,233	3.36%
40,001-50,000	92	4,231,847	4.13%
50,001-100,000	131	9,517,990	9.28%
100,001-200,000	53	7,641,534	7.45%
200,001-400,000	26	7,163,628	6.99%
400,001-600,000	13	6,407,933	6.25%
600,001-800,000	9	6,114,843	5.96%
800,001-1,000,000	0	0	0.00%
1,000,001 股以上	6	31,440,428	30.66%
合計	9,511	102,525,625	100.00%



## (四)主要股東名單：股權比例達百分之五以上之股東或股權比例占前十名之股東

105年4月25日

主要股東名稱	持有股數	持有比率%
中華開發工業銀行股份有限公司	13,940,000	13.60%
林義雄	5,763,068	5.62%
利達康投資股份有限公司	4,753,396	4.64%
林碧茹	3,417,350	3.33%
林有欽	2,486,614	2.43%
蔡和春	1,080,000	1.05%
陳化成	800,000	0.78%
盧思穎	731,000	0.71%
林姿伶	727,000	0.71%
江金樹	701,000	0.68%

## (五) 每股市價、淨值、盈餘、股利及相關資料

單位：股/新台幣元

項 目	年 度		103 年	104 年	當年度截至 105 年 06 月 04 日 (註七)
	每股市價 (註一)	最 高	10.40	11.35	5.67
	最 低	5.31	4.30	2.37	
	平 均	7.78	8.51	4.47	
每股淨值 (註二)	分 配 前	5.22	4.61	4.33	
	分 配 後	註三	註三	註三	
每股盈餘	加權平均股數(仟股)		102,526	102,526	—
	每股盈餘	追 溯 調 整 前	(0.96)	(0.33)	(0.21)
		追 溯 調 整 後	(0.96)	(0.33)	(0.21)
每股股利	現 金 股 利		—	—	—
	無償配股	—	—	—	—
		—	—	—	—
	累 積 未 付 股 利		—	—	—
投資報酬分析	本 益 比(註四)		—	—	—
	本 利 比(註五)		—	—	—
	現 金 股 利 殖 利 率(註六)		—	—	—

註一：列示各年度普通股最高市價及最低市價，並按各年度成交值及成交量計算各年度平均市價。

註二：請以年底已發行之股數為準並依據次年度股東會決議分配之情形填列。

註三：104 年度虧損撥補業經 105 年 3 月 28 日董事會通過，依公司法規定不分配股息紅利，尚未經股東會決議。

註四：本益比=當年度每股平均收盤價/追溯後每股盈餘

註五：本利比=當年度每股平均收盤價/每股現金股利

註六：現金股利殖利率=每股現金股利/當年度每股平均收盤價\*100%

註七：每股淨值、每股盈餘應填列截至年報刊印日止最近一季經會計師查核(核閱)之資料；其餘欄位應填列截至年報刊印日止之當年度資料。

(六)公司股利政策及執行狀況

1.公司股利政策：本公司配合整體環境及公司成長特性，並配合公司長期財務規劃，以求永續經營、穩定經營發展，股利政策係採用剩餘股利政策，主要係衡量未來年度之資金需求，保留所需之資金後，剩餘之盈餘再以現金股利之方式分配，分配步驟如下：

(1)決定最佳之資本預算及其所需融通之資金

(2)決定所需融通之資金多少由保留盈餘予以支應。

(3)剩餘之盈餘視營運需要保留適當額度後，得以現金股利之方式分配予股東，但股票股利以不少於全部股利發放金額的百分之二十為原則。

2.本次股東會擬議股利分派之情形：無。

3.預期股利政策將有重大變動時，應加以說明：本公司股利政策並無重大變動。

(七)本年度股東會擬議之無償配股對公司營業績效及每股盈餘之影響：

本公司 104 年度虧損撥補案經 105.03.28 董事會通過，依公司法第 232 條第二項之規定，不分派股息紅利，故不適用。

(八)員工分紅及董事、監察人酬勞：

1.公司章程所載員工分紅及董事、監察人酬勞之成數及範圍：

根據本公司章程第 20 條規定，年度總決算如有盈餘，應先提繳稅款，彌補已往虧損，次提百分之十為法定盈餘公積，前項規定之數額提存後，再提撥董事監察人之酬勞以不高於百分之五為原則。餘額再提撥員工紅利以不低於百分之二為原則。

2.本公司 104 年盈餘用以配發員工紅利及董事、監察人酬勞情形：104 年度虧損撥補案經 105.03.28 董事會通過，依公司法第 232 條第二項規定，不分派股息紅利，故不適用。

3.103 年度盈餘用以配發員工紅利及董事、監察人酬勞情形：103 年度虧損撥補經 104.06.23 股東常會通過，依公司法第 232 條第二項之規定，不分派股息紅利，故不適用。

(九)公司買回本公司股份情形：無。

二、公司債(含海外公司債)辦理情形：無。

三、特別股辦理情形：無。

四、參與發行海外存託憑證之辦理情形：無。

五、員工認股權憑證辦理情形：無。

六、限制員工權利新股辦理情形：無。

七、併購或受讓他公司股份發行新股辦理情形：無。

八、資金運用計畫執行情形：

(一)計劃內容：

截至年報刊印日之前一季止，前各次發行或私募有價證券尚未完成或最近三年內已完成且計劃效益尚未顯現者：無。

(二)執行情形：無。

## 伍、營運概況

### 一、業務內容：

#### (一) 業務範圍

##### 1. 主要業務內容

依本公司變更登記表記載之所營事業內容如下：

- A. 塑膠日用品製造業。
- B. 工業用塑膠製品製造業。
- C. 機械設備製造業。
- D. 其他機械製造業。
- E. 電子零組件製造業。
- F. 模具製造業。
- G. 模具批發業。
- H. 機械批發業。
- I. 電腦及事務性機器設備批發業。
- J. 其他機械設備批發業。
- K. 電子材料批發業。
- L. 國際貿易業。
- M. 除許可業務外，得經營法令非禁止或限制之業務。

##### 2. 營業比重：

本公司 104 年度之營業比重如下：

單位：新台幣仟元

項目	銷貨收入總額	百分比
電子連接器	848,360	99.72
其他	2,385	0.28
總額合計	850,745	100.00

##### 3. 目前之商品（服務）項目

本公司製造之主要產品為各種型態之連接器，可應用在筆記型電腦、光碟機、手機、數位相機、電腦週邊、薄膜液晶顯示器、遊戲機及其他電子消費性產品上，產品之主要用途係提供各項電子產品傳輸電力及訊號的橋樑。

##### 4. 計劃開發之新商品（服務）

本公司係以精密電子連接器為主要生產及開發之產品，而產品應用市場主要包括：PC、NB、數位相機、平板電腦、手機等，為因應新一代產品講究輕、薄、短小之需求下，依據厚實模設計技術，在不影響功能及特性下，開發出適合客戶需求之各種高度及不同 PIN 數之產品，並以多項專利所有權為根基：如產品插座及連接埠等，其防電磁波干擾結構改良之新式樣專利，加上多年研發之 KNOW-HOW，持續開發出薄型板對板、FPC 印刷電路板連接器及線對板連接器產品，突破高頻連接器之電氣特性如：特性阻抗(characteristic impedance)、傳遞延遲(propagation delay)、串音雜訊(crosstalk)等，以因應電子產品高傳輸速率之需求，使 NB、平板電腦、手機等新一代產品能更進一步提升其處

理速率之功效，並讓系統在高頻寬之運作下，亦能維持系統穩定度。

現今更透過精密製造的技術基礎，在精密模具設計開發、自動化零件加工等製程整合下，新增有微形相機模組之 VCM 精密部件之新產品，以有效滿足客戶需求。

考量客戶整體採購的需求及站在台灣主要零件供應商的角色，自去年起開始投入電感產品的生產規劃及業務推廣，提供客戶更多元化的產品選擇。

## (二) 產業概況

### 1. 產業現況及發展

#### A. 全球市場分析

消費者根據他們的需求而購買什麼類型裝置的情況，持續影響裝置在不同的市場的需求。其中，智慧型手機已經成為一個必須具備的產品，但是其成長速度正在減緩，有機會逐漸遠離最高階高品質的機種，而往中端基礎的產品前進。同一時間用戶繼續往行動裝置而遠離傳統的 PC（筆記型電腦和桌上型電腦），因為其變得更加易於共享內容，而平板電腦、混合且輕薄(ultra)筆記型電腦具更大的靈活性，可以滿足用戶的日益不同需求。

在所有連網運算裝置中，手機預計將主宰整個裝置的出貨量，預計 2016 年將可達到 2.06 億支，比起 2015 年的 1.96 億支，年成長率達 5%。然 2015 年全球平板電腦市場因手機尺寸持續放大已取代小尺寸平板的地位，加上沒有創新產品吸引消費者的目光因此 TrendForce 下修平板電腦 2015 年市場總量約為 1.634 億台，年衰退幅度達 14.9%，2016 年平板持續受到手機侵蝕即使蘋果 iPad Pro 成功開發商務市場，仍屬高單價市場，依舊難彌補小尺寸出貨流失缺口，TrendForce 預估平板電腦出貨量約 1.534 億台，年衰退約 6.1%。

2015 年全球傳統 PC 總出貨量達 2 億 6,800 萬台，比起 2014 年下滑 5%。在歷經 2014 年 8% 的衰退之後，隨著 Windows 超行動裝置崛起，2016 年的 PC 市場（包含超行動裝置）預期在小米及華為等多個品牌廠加入推出筆記型電腦產品，TrendForce 預估 1% 的微幅成長。

表一、2014 年至 2016 年全球行動裝置出貨量之排行(單位：千台)

Device Type	2014	2015	2016
PC (Desk-Based and Notebook)	277,939	268,491	271,175
Tablet (Ultramobile)	187,910	163,450	153,400
Mobile Phone	1,893,425	1,964,788	2,063,743
Other Ultramobiles (Hybrid and Clamshell)	39,636	63,835	67,026
<b>Total</b>	<b>2,474,450</b>	<b>2,621,679</b>	<b>2,555,344</b>

2. 產業上、中、下游之關聯性：

電子連接器之產業結構圖

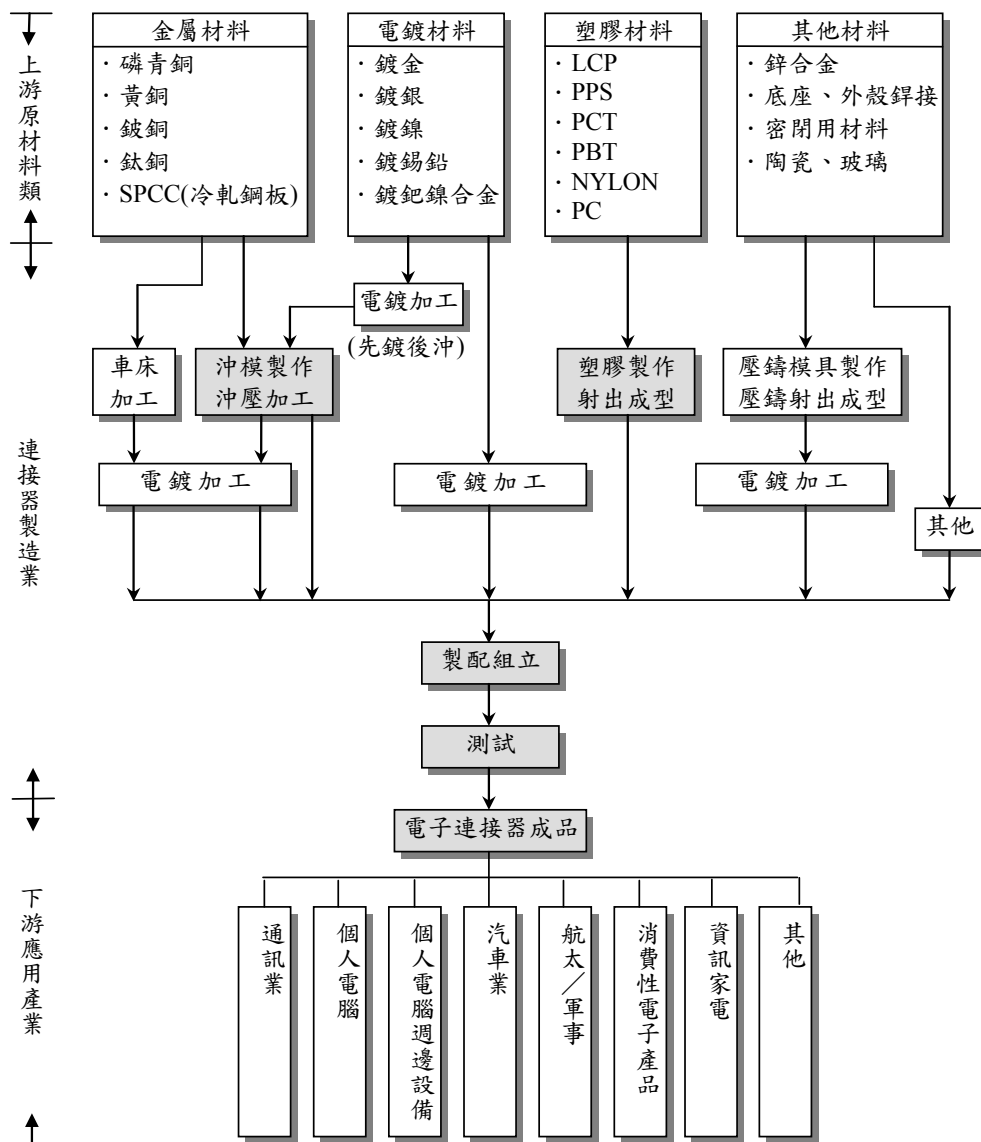

連接器產品之結構主係由端子及塑膠外殼二部分組裝而成，上游主要原料有金屬材料、塑膠料及電鍍材料三大部分，各原料之用途及特性分述於下：

- A. 金屬材料主要用途為製作連接器端子，為滿足高頻傳輸需求，連接器產品之規格朝低背、高密度、多腳數發展，致端子常需要進行複雜之彎曲加工，而在眾多金屬元素中，銅合金具有足夠的機械強度、良好的導電性及耐熱性，可避免電子訊號在傳輸過程中受阻礙或衰減而成為最佳選擇。
- B. 塑膠材料通常作為連接器產品外殼之用，由於產品朝細腳距及 SMT 化發展，塑膠材料的薄壁流動性、強度、耐熱性與尺寸安定性則為考量重點，常用的塑膠材料有 PBT、PPS、尼龍、LCP 及 PP 等樹脂。

- C.電鍍材料之功用關乎連接器的導電率及插拔次數，一般而言電鍍時會以銅合金為底材，電鍍上一層純錫或錫鉛合金，若產品品質需求更高者，則會以鎳先打底，再鍍上鈦或硬金，以電鍍而言，目前國內連接器廠大多委託專業協力廠負責。
- D.在製造流程中，不論端子或塑膠外殼均先依設計規格鑄造高精密度之模具，利用鑄好之模具將金屬材料沖壓加工即成端子，而塑膠材料則是熱熔後利用射出設備將液態塑膠注入模具內成為所需之塑膠外殼，待塑膠外殼與電鍍加工後之端子組裝並將端子彎曲加工，而連接器成品依規格不同可使用於多種產業，包括電腦業、通訊業、消費性電子業、航太業等各種產業。

### 3.產品之各種發展趨勢及競爭情形

#### A.產品之發展趨勢

##### (A)產品微型化

隨著近年來筆記型電腦、行動電話及數位相機等可攜式產品蓬勃發展，「輕、薄、短、小」及高密度、高傳輸速度成為電子產品發展不可避免之趨勢，使得連接器產品研發重心朝向細間距及低背化發展，因此在金屬沖壓及塑膠射出技術上均有精密要求。例如板對板連接器之腳距需達到0.4mm，其板間結合高度達到0.9mm，為達到產品微型化要求，除了增加原來模具及治具精密度外，還必須具備卓越產品設計、分析及功能模擬能力以達成應用端客戶所要求的品質。

##### (B)開發利基性產品

連接器較大型企業往往以併購或投資來擴展大者恆大的優勢，台灣連接器廠屬於中小型企業者則專攻特定市場，近年來由於以電腦應用的連接器毛利已日趨微薄，業者已轉往網通及消費性領域利基型產品作發展，使其連接器產品能朝向更多元的應用在各項電子產業上。為多尋求應用在各方面利基型產品，本公司除以技術門檻高及具多變化性之筆記型電腦連接器和光磁機連接器產品為其利基性產品外，同時選擇與大廠保持良好合作關係，並採取在客戶工廠商設以就近服務之策略。

##### (C)企業合作或合併

由於新產品有生命週期短特性，中小企業較難有足夠資本從事相關研發與量產，市場全球化後造成新產品設計已有規格化、統一化的趨勢，以客製化為經營型態的廠商在經營上備受壓力，市場上已有共同開發/協定以促進產品相容性趨勢，若干廠商已以企業合作/合併來加強提升產能及產品多元化。

##### (D)加強歐美日大廠客戶及市場

高毛利的客製化產品易造成曇花一現的營收，相形比較之下大廠訂單量大穩定，許多業者表示發展方針已放棄小企業客戶，轉向國際大廠客戶，朝永續發展前進。早期除了鴻海專注於國外客戶外，其它業者多數以中國大陸及東南亞客戶居多，近幾年我國接獲歐美日業者為減低生產成本釋出的訂單，亦藉此擺脫對中國市場的依賴朝國際化市場發展。

##### (E)持續推動內部流程與管理資訊系統提高服務品質

資訊科技日新月異，在個人電腦方面強調大儲存容量、可觀賞影音、可順暢執行線上遊戲，並且英特爾（Intel）、超微（AMD）皆已推出雙核心 CPU、微軟（Microsoft）也於 96 年推出新一代 64 位元作業系統；在通訊產品及服務方面，世界各國相繼推出 3G 服務，內容除傳統語音服務外更推出影像電話、數據傳輸服務甚至在不久的將來用手機看新聞及球賽轉播會成為你我日常生活中的平常事。以上皆說明了人們對於資訊高速傳輸與影音資料的儲存有更多的需求，因此高速度

傳輸連接器的需求必定增加，為一個不可避免的趨勢。

#### (F)消費性電子產品、醫療器材及汽車等新品市場之蓬勃發展

近幾年隨著筆記型電腦、數位相機、遊戲機、手機、DVD、家庭電影院等消費性產品隨個人需求不斷成長，也帶動連接器產品之需求與商機。隨著全球人類平均年齡日益增加，醫療服務需求與品質之提高，相關醫療設備需求逐日攀升。此外在全球汽車電子的熱潮當中，絕不容忽視的是中國大陸市場也在快速起飛，除了傳統的汽車電子產品以外，其所衍生的汽車電子連接器商機更加可觀，其應用範圍涵蓋高階的汽車安全系統、車載娛樂、資訊和通訊系統。這些電子模組所需的連接器數量與產值相當可觀。

#### B 產品之競爭情形

本公司係屬資訊、通訊等相關產業中之電子零組件製造業，為需求帶動之行業，而在下游產品快速變化及愈加精細下，從事連接器生產銷售之公司，如何反應市場需求並在品質與價格上取得優勢，便為其成就與不成就之關鍵因素，茲將其分述如下：

##### (A)即時掌握市場脈動並提升生產技術能力

應用連接器之產業眾多，包括了通訊業、個人電腦、電腦週邊、行動電話、數位相機、工業電腦及其他各式消費性電子產品和資訊家電及其各週邊電子產品業等，幾乎涵蓋各重要資訊產業，因此資訊硬體及通訊產業之發展趨勢連帶牽動連接器產業之需求，而電腦資訊及通訊產品不斷地推陳出新，造成產品之生命週期短暫，連接器廠商是否能及時掌握下游應用市場之動態而推出相對應規格之新產品，以迎合最佳獲利契機為爭取訂單之重要因素。因此本公司除積極參與商展並參閱各商情報導獲取新知外，亦與客戶保持高度互動以儘早得知未來市場脈動。在產品研發設計上，一方面透過模具之自行開發、沖壓、塑膠射出成型以縮短研發時程並針對市場趨勢擴充新產品，另一方面亦透過個別化服務為客戶設計符合需求之特殊化規格連接器，多方努力下，使得本公司之所生產連接器之產品種類較為完整齊全。此外，在交期配合度上亦積極滿足客戶期望，能與客戶站在同一陣線並以迅速反應能力面對多變市場，實為本公司成就之關鍵因素。

##### (B)產品品質及穩定性

由於連接器產品品質的良莠對電子機器間訊號傳輸的信賴度有決定性影響，因此零組件廠商之生技術及產品品質成為電腦及通訊系統製造商選擇合作之零組件廠時主要考量因素。

本公司向來對產品品質之提升不遺餘力，憑藉多年豐富的模具開發及塑膠射出成型製造經驗，展出優越的結構設計能力、沖壓技術及材料選擇與調配能力，再加上一貫式的製程及對模具、治具精密度之嚴格要求，能有效解決產品毛邊、硬度等問題，使得產出品質獲得妥善控制。此外，本公司亦擁有自動及半自動機器組立之能力，使得製程中不論是將塑膠射出成型或將端子彎曲加工皆能迅速精確，在製造過程中亦要求每一作業人員皆對每件產出品有品質控制之責任，以推動公司內部全面品管觀念。

##### (C)產品價格競爭力

電子媒體及網際網路帶來資訊革新後，使得訊息收發迅速、消費者習慣多變且品牌忠誠度降低，導致下游電子產品製造商除需掌握產品變化之趨勢外，亦需於價格上具吸引力，方能創造佳績，間接地零組件供應商亦被迫降價以爭取訂單，廠商在單位價格下降之侵蝕下，惟有致力於控制生產成本才能保持競爭力。恩得利公司在成本之控制上除了提升接單、生產、交貨之能力以降低庫

存避免資金積壓外，另一方面亦藉由自動及半自動化之生產設備，搭配彈性化排程以提升人員及機器利用率，充分發揮機器與人力資源之單位產能及效率，以有效掌控生產成本的支出，使本公司具備成本優勢來面對未來市場可能發生的價格競爭。

### (三)技術及研發概況

1.本公司最近三年度及截至年報刊印日之研發費用及其占營業收入之比例如下表所示，105 年度預計再投入研發費用新台幣 12,570 仟元，致力於新產品的開發，以提升客戶滿意度及企業整體成長。

單位：新台幣仟元

項目 \ 年度	102 年度	103 年度	104 年度	105 年度 第 1 季
研發費用(A)	26,237	12,821	11,237	2,535
營業收入(B)	1,168,375	1,180,929	850,745	144,352
(A)/(B)	2.25%	1.09%	1.32%	1.76%

2.最近三年度及截至年報刊印日之研發成果

年度	研發項目	成果
102 年 -105 年 截至 4 月 30 日	電子連接器	<ul style="list-style-type: none"> <li>◎ BOARD TO BOARD CONNECTOR               <ul style="list-style-type: none"> <li>● 1.5 Pitch R/A SMT BTB MALE</li> <li>● 1.5 Pitch R/A SMT BTB FEMALE</li> <li>● 2.0 Pitch R/A SMT BTB FEMALE</li> </ul> </li> <li>◎ ZIF(NON/ZIF)FPC CONNECTOR               <ul style="list-style-type: none"> <li>● 0.3 Pitch ZIF R/A SMT D/C FPC H:1.0mm 後掀式</li> <li>● 0.5 Pitch ZIF R/A SMT FPC H:1.25 mm WITH LOCK</li> <li>● 0.3 Pitch ZIF R/A SMT D/C FPC H:0.9mm 後掀式</li> <li>● 1.0 Pitch ZIF R/A SMT FPC H:1.0 mm 後掀式</li> </ul> </li> <li>◎ WIRE TO BOARD CONNECTOR               <ul style="list-style-type: none"> <li>● 1.0 Pitch V/T SMT WTB WITH LOCK</li> <li>● 0.8 Pitch V/T SMT WTB</li> <li>● 0.6 Pitch R/A SMT WTB H:0.9mm 沉板式</li> </ul> </li> <li>◎ USB CONNECTOR               <ul style="list-style-type: none"> <li>● MINI USB 8PIN</li> </ul> </li> </ul>
102 年 -105 年 截至 4 月 30 日	音圈馬達	<ul style="list-style-type: none"> <li>◎ 5M               <ul style="list-style-type: none"> <li>● 5M M6x0.35 VCM (05M7D-7112-00)</li> </ul> </li> <li>◎ 8M               <ul style="list-style-type: none"> <li>● 8M M6.5x0.25 VCM(08M8B-7095-00)</li> <li>● 8M M6.5x0.35VCM(08M8D-7095-00)</li> <li>● 8M M6x0.25 VCM(08M7B-7065-01)</li> <li>● 8M M6x0.25 VCM(08M7B-7065-00)</li> <li>● 8M M6x0.25 VCM(08M7B-7095-00)</li> <li>● 8M M6x0.25 VCM(08M7B-7095-01)</li> </ul> </li> <li>◎ 13M               <ul style="list-style-type: none"> <li>● 13M M6.5x0.25 VCM(13M8B-7095-00)</li> </ul> </li> </ul>



#### (四)長、短期業務發展計劃

##### 1.短期計劃

###### A.行銷策略

- (A)配合主要客戶之個別需求開發產品，以鞏固與客戶間之供需關係。
- (B)加強業務管理，降低營運成本，以提升公司競爭力。
- (C)爭取國內外 OEM/ODM 業務。
- (D)鞏固現有行銷通路及客層以達每月、每季既定營業目標。
- (E)提高高單價產品銷售比重，以提升平均銷售單價及利潤。
- (F)利用現有通路,加深新產品電感的推廣力度,並以 IPC,網通,伺服器為主要佈局市場

###### B.生產策略

- (A)落實 ISO 相關流程及達成品質目標。
- (B)致力於改善製程並著重設備之改良及維護，以提高生產效率、縮短交期，降低產品成本。

###### C.研發策略

- (A)確實掌握景氣脈動，快速因應市場推出相關之連接器產品。
- (B)積極與國內之學術研究機構合作，精進產品開發技術。

###### D.營運規劃

以台灣做為全球營運管理及研發基地，除長期培訓研發、技術、業務、經營管理人才外，亦配合電腦化作業，簡化工作流程以提高管理績效。

###### E.財務規劃

與往來金融機構建立密切合作關係，掌握金融市場脈動，以提高財務運用績效，增加籌資管道，健全財務結構。

##### 2.長期計劃

###### A.行銷策略

- (A)配合相關應用產品之發展趨勢，建立品質、交期與價格之競爭優勢，以提高市場佔有率。
- (B)運用既有之全球行銷據點，持續拓展海內外市場。
- (C)持續推動內部流程與管理資訊系統提高服務品質。

###### B.生產策略

- (A)強化製程、持續改良提高自動化生產設備以增加海外廠生產效率。
- (B)持續提昇生產品質、技術能力、提高良率並降低成本。
- (C)持續引進新生技術，規劃引進埋入射出(Insert Molding)技術，將塑膠與金屬端子一體產出，持續改良生產技術。

###### C.研發策略

- (A)加強培養研發人員，吸引更多優秀人才投入工業技術領域，厚實研發能量。
- (B)產線加速發展生產自動化，進行設備之模組化，提高產品品質。

###### D.營運規劃

隨著營運規模的擴張，運用企業整體發展策略，以公司現階段營運規模來考量上下游垂直整合發展或朝多角化方向經營之可行性，以現有之技術為基礎架構提升能力，來提升業績成長及增加產品附加價值。

###### E.財務規劃

加強公司營運規模及上下游垂直整合發展，厚植長期發展實力。

## 二、市場及產銷概況

### (一)市場分析

#### 1.公司主要商品之銷售地區

單位：新台幣仟元

地區 \ 年度	102 年度		103 年度		104 年度	
	銷售淨額	比例(%)	銷售淨額	比例(%)	銷售淨額	比例(%)
內銷	63,304	5	63,925	5	54,537	6
外銷(亞洲)	1,105,071	95	1,117,004	95	796,208	94
合計	1,168,375	100	1,180,929	100	850,745	100

因全球電腦市場需求成長趨緩，加上連接器產業已為高度成熟產業，在應用產品設計走向簡約化，縮減連接器使用量下，未來市場成長空間有限，故台灣廠商近年積極轉型提昇，逐步跨入網通、智慧型行動電話、平板電腦、工業設備、車用、綠能、醫療、雲端、穿戴裝置連接器等其他應用。目前台廠在電腦應用上已有初步實績，如整合型網路連接器、雲端運算與各項工業的局端通信設備用連接器、工業級超高頻連接器、LED 連接器、電動車電池模組線束、太陽能集線器、工控與醫療用線材等，不過占整體連接器產值比重仍低。

根據 2013 年全球連接器市場現況，由 TE Connectivity、Amphenol、鴻海、Molex、Delphi DCS 位居第一領先群，而 JST、Hirose、JAE、Rosenberger、FCI 等業者居次，台灣業者則緊追在後，可發現連接器業者呈現大者恆大趨勢，總計第一領先群廠商市占率已超過八成。美系連接器廠主要發展策略大致上為擴大中國研發生產投產、滿足汽車標準規範與持續擴大規模等三個方向。日系連接器廠則強調新技術、新應用與聯盟合作，看好電動車與智慧聯網車的發展，也透過購併及聯盟方式加強車用連接器解決方案。中國本土連接器，則透過購併、入股、聯盟與增資方式，快速擴大技術實力並累積垂直整合能量，同時達到進入供應鏈、開拓歐洲市場、取得專利與客戶優勢三大策略目標。

回顧 2015 年，因 4G 陸續開台，手機大廠陸續推出新機搶市，對台灣連接器廠商可帶來新一波商機。隨著智慧穿戴、綠能產品、醫療與雲端、智慧連網商機等產品應用逐漸擴大，對台廠而言將是另一大利多。在競爭激烈的市場局勢下，連接器將朝微型化與高頻兩個方向發展，隨著終端產品設計精細化與小型化，雲端與智慧聯網技術及應用日趨成熟，高頻連接器需求將提升。目前台廠在微型化技術仍落後日廠，因此國內連接器廠商必須積極尋找技術升級機會與市場出路，針對彼此具互補性的產品技術展開策略合作，結合研發單位在材料或高頻技術的協助，集中火力進行產業串連與轉型升級，在下一新市場的競爭中再造榮景。

#### 2.市場佔有率

根據台灣電子連接產業協會 (TECA) 統計資料，2015 年全球連接器產業整體產值約 520 億美元，2015 年台灣連接器產業總產值 (含海外地區產值) 占全球連接器 (線) 生產比重約 11%，該年度恩得利公司之合併營業收入淨額為 8.76 億元，占台灣連接器產值之比率約 0.4%。

#### 3.市場未來之供需狀況及成長性

(1)消費性電子連接器主要是在遊戲機、MP3、手機、LCD 電視裡面使用的連接器。因為這些消費電子需求的大量增長，連接器市場也迎來了春天。

(2)連接器行業的發展支柱 - 手機連接器市場。從連接器市場來看，手機是其發展的一個重要的領域。平均來看，僅一隻手機，需要的連接器數量就不下於 8 個。據相關資料表明，2010 到 2015 年間，全球智慧手機的出貨量達到了 25 億支。這是多麼龐大的一個數字，如果再乘以 8 的話，那麼連接

器市場的生產量是非常可觀的。隨著手機行業的發展，手機連接器市場必將繼續保持連接器行業中的龍頭老大的地位。

### (3)LEDinside

LEDinside 最新「2016 全球 LED 照明市場趨勢」研究報告顯示，LED 元件成功進入替代性光源產品，受惠於商業照明市場的拓展，燈管成為照明市場最大的需求產品，其次則為燈泡市場。此外，以燈具市場來看，吸頂燈接續成為 2015-2016 主要照明產品，以居家照明市場為主。

2016 年球泡燈市場將進入大者恆大局勢。對於照明品牌廠商而言，球泡燈產品為增加 B2C 即消費者品牌印象，進而提升 B2B 專業照明市場領域；而小廠若無銷售通路優勢與利基市場，將淪為代工或是退出市場。進一步分析 2016 全球照明市場重點趨勢，不論傳統或新興 LED 照明廠商，都將大幅提高 LED 照明產品滲透率，故 LED 照明產業連接器也是未來必須全力投入領域。

(4)汽車連接器市場也是我們不得不關注的一個重要的領域。汽車連接器市場是最大的連接器的細分市場，一輛普通的輕型汽車，其連接點有 1500 個之多。不論是國內還是國外，汽車行業都是連接器的一個巨大的消費行業，也為連接器行業發展帶來了很大的空間和幫助。而且對著汽車人性化和智慧化的走向，其對連接器的依賴也會越來越大。

(5)電腦連接器市場是一個逐步發展，逐步壯大的行業。從電腦的出現到普及，只有短短的幾十年的時間。而連接器在電腦中的應用是，每台至少 5 個。電腦行業的持續發展，推動了連接器需求的持續增長，是連接器行業發展的中流砥柱。

## 4.競爭利基

### A.專業而穩定的經營團隊

本公司之經營團隊具有多年累積之技術及經驗，經營管理階層均係產業資深從業人員，對於產品之關鍵性技術均能掌握，並具有自行研發新產品之實力，故能充分掌握整體市場變化，維持良好競爭優勢，使公司於連接器產業具有其優勢。

### B. 掌握模具開發與設備自主能力：

連接器組成係將射出成型之塑膠與端子相互組裝而成，其中塑膠材料之處理技術關係著是否能製造出細間距、高密度、耐高溫之半成品，而端子處理除金屬材質之接觸阻抗質及高耐拔力考量外，並需依據客戶要求將其彎曲為適合角度，為使連接器達成所需之設計規格並兼顧品質穩定性，其關鍵技術來自模具及治具之設計開發、端子沖壓與塑膠射出成型。

本公司在模具開發及塑膠射出成型擁有多年經驗，透過模具開發製造等關鍵能力之掌握，能快速研發並設計出各式模具及治具配合生產，因此儘管市場變化快速，客戶需求多樣少量，但新產品開發實力使得本公司能有效縮短模具開發時間與成本，提升產品競爭力。

### C.擁有厚實之客戶來源，利於其他新產品銷售

連接器產品品質之良莠對電子機器間訊號之傳輸有決定性之影響，因此客戶對供應商品質之要求具有相當程度之標準，恩得利公司之客戶群包括資訊及通訊等電子產品之國際級製造廠商，使得本公司產品更具有國際性，成為立足業界之一大利基。目前本公司除持續深耕既有之客戶外，並期望能建立更多元化應用產品製造商之客源，以創造更穩定之營業收入來源，奠定其產品更具國際性及跨產業之特色，以增加未來市場開發實力。

### D.技術發展符合時代潮流，擁有完整產品線

為因應下游應用產品推陳出新速度加快及產品差異化之發展趨勢，目前本公司之研發朝向細間

距、低高度、低接觸阻抗、耐高插拔力、高超插次數、耐環境性及高頻穩定性等之精密連接器發展，除可掌握先機因應產品輕、薄、短、小之市場需求外，更可拓展其連接器產品應用市場之廣度，提供下游客戶完整產品線之服務。

#### E. 彈性生產管理與技術支援能力：

筆記型電腦連接器市場具有少量多樣之特性，多以接單式生產為主，因此彈性的生產能力顯得非常重要，本公司透過間接投資方式於大陸蘇州設置生產基地，擁有完整之生產線，並可配合不同區域及客戶訂單需求調整生產排程，不但在交貨期及產品價格上提升公司之競爭力開拓市場外，更就近提供重點客戶更完善之技術支援與銷售服務，建立良好供應夥伴關係。

本公司生產製程之安排極具彈性，設有專門部門用以研究、開發、生產模組化之自動與半自動機台，依不同生產需求做最有效率的設計，以增加生產換線的效率，有效地控制生產成本，使產品價格在市場上更具競爭力。並且得以依客戶指定的交期完成出貨。

#### F. 產品開發速度與客製化能力：

消費性電子產品常受限於機構規格之限制，於設計時會遇到空間不足與散熱等機構問題，連接器標準品常常無法適用於所有的客戶要求，因此客戶會提出設計變更要求。為求協助客戶解決問題，本公司具備電子及機構元件開發與驗證之雙重技術，同時又具備模具與機構零件自製開模及設計之能力，可提供 Total Solution 之客製化服務，並在短時間內提供客戶樣品與解決方案。

### 5. 發展遠景之有利與不利因素與因應對策

#### A. 所營業務之主要內容及發展遠景

##### 有利因素

(A) 在經營策略方面，本公司因應成本競爭壓力，基於勞力及材料成本降低之考量，採兩岸分工合作之模式，有效應用組織資源，降低生產成本，以達效益最大化。

(B) 在產品競爭力方面，本公司產品線完整，目前所生產之連接器產品應用領域涵蓋資訊、通訊等多項電子產業，品質受到下游應用產品製造大廠之肯定。

(C) 核心競爭力之經營理念，保持彈性、速度、品質及創新的經營理念來充分配合客戶需求以發揮中小企業靈活經營之特性。

(D) 產業發展趨勢方面，連接器係電腦及其週邊產品、行動電話、數位相機、PDA 及 GPS 等電子產品之重要零組件；隨著全球資訊、通訊產業市場景氣之復甦，將帶動電子零組件市場需求成長，連接器產業未來具有相當成長空間。

(E) 本公司經理階層對於本業有多年之經驗，對於產業未來走向及客戶動態較能深入了解，對同業狀況、供應商報價及客戶市場需求等皆能掌握最新資訊，故對於所屬產業之應變能力強。

(F) 產品線多元且完整，提供客戶一次購足選擇。

(G) 原料供應穩定，與供應商間維持良好合作關係，確保供貨交期與品質穩定。

##### 不利因素

(A) 隨著資訊產業蓬勃發展，相關電子產品日新月異，為滿足消費者對產品多樣化需求，產品須不斷推陳出新，致資訊產品生命週期短暫，若未能適時推出新產品，將無法掌握市場先機，進而喪失市場競爭力。

(B) 全球資訊及通訊系統廠商愈趨走向大型化，本公司資本額與國際大廠相較偏低，不易進行較大規模之新產品開發案。

(C)在國際資訊大廠不斷壓低價格之策略下，品牌大廠為求降價空間，故對我國電子代工業者之成本要求更加嚴苛，在此市場趨勢下，我國電子代工大廠為求降低製造成本，轉而對零組件供應商壓低訂單價格，進而壓縮零組件廠商之獲利空間。

(D)國內勞動之工資成本居高不下，增加公司營運成本。

(E)我國從事連接器製造業廠眾多，產品同質性高，同業間價格競爭日漸白熱化，產品利潤日趨微薄。

#### 因應措施

(A)持續現有產品之研發改良，與國際級專業製造大廠保持良好合作關係，提高市場敏銳度，充分掌握產品趨勢，順應資訊及通訊產品之成長趨勢，研究開發其相關利基性產品。

(B)加強與國際大廠策略性合作，除開發新產品外，並以提升產品品質及維持客戶滿意度，鞏固市場競爭力。再者，藉由股票上櫃使本公司得以在資本市場籌措長期資金，降低資金成本，並投資於生產設備擴充產能及提高研發經費，擴增營運規模，使本公司之產品更具競爭力。

(C)本公司透過海外子公司於大陸地區設立生產基地，從事連接器相關產品之製造業務，藉以降低生產成本，減緩國內工資高漲之衝擊。

(D)開發高附加價值與特殊用途產品，嚴格控管產品品質，保持產品市場競爭力。

#### B.產品發展方面：

由於資訊及通訊等電子產品逐漸朝向短、小、輕、薄、高精度趨勢發展，從而相關產品之生產技術、產品穩定度及品質控制為選擇電子零件供應商之首要考量因素之一。

#### 有利因素：

(A)本公司所生產之連接器自研發到組裝作業，除對品質嚴格控管，以確保產品穩定性外，並運用自動及半自動機器設備以降低人為差異，本公司通過 ISO-9000 國際品質認證，產品品質可靠具競爭力。

(B)近年來可攜式電子產品之需求大增，而本公司產品研發朝細間距、低背、高密度、高頻傳輸等精密產品發展，在技術及產品規格均能符合市場動向，另外經由客製化產品生產與開發，提高產品附加價值，增加產品獲利率，對於本公司未來業務發展十分有利。

#### 不利因素：

(A)電子產業變革迅速，不僅產品日新月異，各樣單品生命週期更是逐漸縮短，連帶著電子零組件供應商是否擁有齊全產品線、研發速度能否即時跟上潮流，影響客戶下單意願。

(B)產品同質性高，同業削價競爭厲害，利潤日趨微薄。

(C)資訊及通訊大廠為減輕庫存壓力，大多要求零組件供應商縮短交貨期，將庫存壓力轉嫁至供應商本身。

#### 因應措施：

(A)本公司擁有多年研發、設計、開模、沖模之技術經驗，使其在短時間內能提供精密度高之新規格模具以因應環境變化，其所生產產品之規格齊全，獲得國內下游電子產業製造大廠之青睞。

(B)本公司採取靈活且彈性化之排程，充分運用現有產能，以更有效率之方式來提高產量，藉由經濟規模效益之發揮以降低單位成本，爭取一定之獲利空間；此外，將低毛利產品移往大陸生產，節省人工成本，增加競爭力。

綜上所述，本公司於業務發展中可能遇見之不利狀況，俱已擬妥具體可行之改善方案並實際執行，經評估各項因應對策應屬妥適。

## (二)主要產品之重要用途及產製過程

### 1.主要產品重要用途

恩得利公司製造之主要產品為各種型態之連接器，其應用範圍涵蓋筆記型電腦、行動電話及數位相機、電腦週邊等各種產業，產品之主要用途係提供各項電子產品電流與訊號傳輸之用，為所有訊號間的橋樑。

### 2.主要產品產製過程

#### 連接器生產作業流程

產品設計→塑膠&端子模具開發→塑膠射出、端子沖壓→電鍍→裝配品質檢驗與測試→倉儲，裝運

### 3.主要原料之供應狀況

主要原料名稱	主要供應商	市場狀況
塑膠粒	永勤	品質及貨源穩定，長期合作且供應情形良好。
端子/主體	誠達、廣碩	品質及貨源穩定，長期合作且供應情形良好。

#### 4.最近二年度主要進貨廠商情形

單位：新台幣仟元

項 目	103 年度				104 年度				105 年度第 1 季			
	名稱	金額	占全年度 進貨 淨額 比率(%)	與發行人 之關係	名稱	金額	占全年度 進貨 淨額 比率(%)	與發行人 之關係	名稱	金額	占當年度 截至前一 季止進貨 淨額比率 (%)	與發行人 之關係
1	永勤	63,392	17	無	廣碩	53,779	21	無	誠達	7,776	20	無
2	誠達	62,043	16	無	誠達	53,433	20	無	廣碩	5,432	14	無
3	廣碩	60,257	16	無	永勤	41,048	16	無	永勤	5,388	14	無
	其他	197,767	51		其他	112,618	43		其他	19,432	52	
	進貨淨額	383,459	100		進貨淨額	260,878	100		進貨淨額	38,028	100	

註 1：增減變動原因說明：其他供應商採購金額主係考量供應商之報價而有所增減，變動尚屬合理。

註 2：列明最近二年度進貨總額百分之十以上之供應商名稱及其進貨金額與比例，但因契約約定不得揭露供應商名稱或交易對象為個人且非關係人者，得以代號為之。

#### 5.主要銷貨客戶情形

單位：新台幣仟元

項 目	103 年				104 年				105 年度第 1 季			
	名稱	金額	占全年度 銷貨淨額 比率(%)	與發行人 之關係	名稱	金額	占全年度 銷貨淨額 比率(%)	與發行人 之關係	名稱	金額	占當年度 截至前一 季止銷貨 淨額比率 (%)	與發行人 之關係
1	客戶 A	281,597	24	無	客戶 A	171,445	20	無	客戶 A	18,661	13	無
2	客戶 B	115,717	10	無	客戶 B	101,421	12	無	客戶 B	17,680	12	無
	其他	783,615	66		其他	577,879	68		其他	108,011	75	
	銷貨淨額	1,180,929	100		銷貨淨額	850,745	100		銷貨淨額	144,352	100	

註 1：增減變動原因說明：最近兩年度佔銷貨總額百分之十以上之銷售客戶，主要係受下游應用產品市場之需求、往來客戶銷售情形及公司本身銷售策略之調整而有所變化，尚無重大異常情形。

#### 6.最近二年度生產量值表

單位：仟個/仟元

生 產 量 值 主要商品	年度	103 年度			104 年度		
		產能	產量	產值	產能	產量	產值
連接器		註	689,618	962,232	註	474,322	655,292
合計		註	689,618	962,232	註	474,322	655,292

註：本公司係按客戶訂單彈性安排生產，並無一標準化產品，且產品差異甚大，致無法以產量衡量產能。

7.最近二年度銷售量值表

單位：仟個/仟元

銷 售 量 值  主要商品	年度		103 年度				104 年度			
			內 銷		外 銷		內 銷		外 銷	
	量	值	量	值	量	值	量	值	量	值
連 接 器	55,197	62,620	514,699	1,110,896	42,775	53,484	471,948	787,222		
其 他(註)	10,882	1,305	73,442	6,108	17,019	1,053	23,448	8,986		
合 計	66,079	63,925	588,141	1,117,004	59,794	54,537	495,396	796,208		

註：原物料、半成品銷貨收入

三、最近二年度從業員工資料

年 度		103年度	104年度	截至105年03月31日
員工人數	直接人員	122	27	25
	間接人員	183	153	148
	合 計	305	180	173
平均年歲		33.86	34.89	35.34
平均服務年資		5.15	6.6	7.3
學歷分布比率	碩士以上	3	2	2
	大 專	125	101	99
	高中(職)	108	60	55
	高中(職)以下	69	17	17

四、環保支出資訊

1.最近二年度及截至公開說明書刊印日止，公司因污染環境所受損失，處分之總額，並揭露未來因應對策及可能之支出：無。

2.說明目前污染狀況及改善對公司盈餘、競爭地位及資本支出之影響及未來二年度預計之重大環保資本支出：本公司非屬重大污染性之行業，除正常之環保支出外，並尚無因環境保護所需之重大資本支出。

五、勞資關係

(一)各項員工福利措施、進修、訓練、退休制度與實施狀況，以及勞資間之協議與各項員工權益維護措施情形：

1.員工福利措施：

- A.本公司員工均依法辦理勞工保險及全民健康保險，另有團體保險。
- B.持續加強現場工作環境之改善。
- C.勞動、端午、中秋及員工生日由公司購贈禮品或禮金；年節辦理摸彩活動。
- D.員工分紅、分婣等公司補助並慰問之；員工(含父母、配偶、子女)喪葬，公司補助，另有員工意外險投保，從優照顧員工。
- E、每年舉辦員工旅遊。



2.進修與訓練：本公司每年均依部門及人員需求訂定年度教育訓練計劃，並以自行辦理教育訓練課程及外訓方式，來增強員工專業知識及技能，培養員工終身學習精神。

項目	總人數	總時數
新進人員訓練	36	122
專業職能加班	139	624.5
主管才能訓練	26	106

3.退休制度：

- A.本公司之退休金辦法，係依據勞動基準法制定，並於民國 90 年 7 月成立勞工退休準備金監督委員會。
- B.本公司依勞動基準法規定按月依核備之提撥率提撥勞工退休準備金，存於中央信託局專戶保管運用。
- C.凡本公司之員工皆有遵守退休金制度之權利與義務。
- D.退休金之給予標準依勞動基準法之規定，按工作年資，每滿一年給予兩個基數，但超過十五年之工作年資，每滿一年給予一個基數，最高總數以四十五個基數為限。未滿半年者以半年計，滿半年者以一年計。
- E.「勞工退休金條例」自九十四年七月一日起施行，本公司依該條例之規定每月按勞工工資百分之六提撥勞工退休金。依規定九十四年六月三十日以前受聘雇之員工且於七月一日在職者，得選擇繼續適用「勞動基準法」有關之退休金規定，或適用該條例之退休金制度並保留適用該條例前之工作工資，九十四年七月一日以後新進員工只適用「勞工退休金條例」之退休金制度。

4.勞資間之協議情形

本公司自成立以來勞資關係和諧，並無勞資糾紛及損失之發生。本公司未來仍將持續加強勞資雙方之溝通協調，並盡力做好福利措施，促使勞資關係更加和諧，以期消弭勞資糾紛發生之可能。

5.各項員工權益維護措施情形：本公司相當重視員工各項福利及雙向溝通管道，訂有完善之文管系統，載明各項管理辦法，內容明訂員工權利義務及福利項目，以維護員工權益。

6.工作環境與員工人身安全之保護措施：

本公司依勞工安全衛生法成立「勞工安全衛生管理單位」，設置勞工安全衛生管理人員，並制定『勞工安全衛生工作守則』，依工作環境與員工人身安全之護措施制定此辦法，主要內容概述如下：

A.工作環境措施

- (A)工作人員應隨時注意自我身心健康調適，養成良好衛生習慣。
- (B)工作場所保持整齊清潔，不得隨處丟棄垃圾、隨吐痰或吐棄檳榔汁、渣。
- (C)吸煙應在規定處所且不得隨意丟棄煙蒂。
- (D)處置危險物時應正確使用相關防護具，並清楚標示不得任意毀損。
- (E)工作場所內適當處所應設置符合飲用水標準之飲水設備，並定期清洗。
- (F)每年應舉行大掃除，並配合施行消毒。

B.員工人身安全之保護措施

- (A)從事各項工作均應遵循有關安全標準、作業程序書及工作程序安全檢核表施作及檢核。
- (B)從事高度二公尺以上之高架作業或作業中有物體飛落或飛散等及現檢點、督導人員均應確實戴用安全帽並繫妥帽帶。
- (C)發變電設備或開關場實施部分停電作業時，應將該停電作業範圍以藍帶或網加圍，並懸掛「停電作業」標誌，有電部分以紅帶或網加圍，並懸掛「有電危險」標誌，以茲警示。作業完成後應先確認從事作業之員工已離開且無感電之虞，始得拆除。

(D)工作時不可穿拖鞋或露出足趾後跟之鞋子，更不可赤腳。工作中也不行赤膊或只穿背心汗衫工作。

(E)嚴禁酗酒，工作中禁止戲謔或其他不安全行為。

(F)機具使用不得超過最高使用負荷。

(二)近二年度及截至公開說明書刊印日止，公司因勞資糾紛所遭受之損失，並揭露目前及未來可能發生之估計金額及因應措施：本公司最近二年度在勞資雙方理性、和諧之運作下，並無因勞資糾紛而遭受重大損失之情事。

#### 六、重要契約

契約性質	當事人	契約起訖日期	主要內容	限制條款
租賃合約	均逢實業(股)公司/吳茂男	105.05~110.04	廠房租賃	無
債務清償協議書	昆山兆震電子有限公司	98.02~	債務清償協議	無
授信合約	台灣中小企業銀行	104.12~105.12	短期綜合貸款	定存設質
授信合約	永豐銀行	105.03~106.03	應收帳款融資及 TMU 額度	無
授信合約	中國信託商業銀行	104.11~105.11	短期綜合貸款及 TMU 額度	無
授信合約	華南銀行	105.04~108.04	中長期擔保融資	定存設質
授信合約	凱基商業銀行	104.12~105.12	應收帳款擔保融資及 TMU 額度	無
授信合約	中租迪和股份有限公司	103.02~105.02	中長期擔保融資	無

## 陸、財務概況

### 一、最近五年度簡明資產負債表及損益表

#### (一) 簡明資產負債表及綜合損益表資料

#### 簡明資產負債表（合併）

單位：新台幣仟元

項 目	最近五年度財務資料 (註 1)					當年度截至 105年3月31 日財務資料 (註 2)
	100年	101年	102年	103年	104年	
流動資產	<b>不 適 用</b>	733,894	714,293	722,432	559,524	471,310
不動產、廠房及設備		154,322	137,308	108,704	105,272	96,781
無形資產		8,499	10,633	9,025	5,384	4,468
其他資產		199,841	407,488	429,341	418,045	413,849
資產總額		1,096,556	1,269,722	1,269,502	1,088,225	986,456
流動負債		477,295	650,741	725,755	614,826	539,697
非流動負債		-	-	-	-	-
負債總額		12,503	14,108	8,618	1,105	2,311
歸屬於母公司業主之權益		489,798	664,849	734,373	615,931	542,008
股本		-	-	-	-	-
資本公積		606,758	604,873	535,129	472,294	444,448
保留盈餘		1,025,256	1,025,256	1,025,256	1,025,256	1,025,256
其他權益		-	-	-	-	-
庫藏股票		(403,247)	(427,867)	(527,078)	(561,580)	(582,709)
非控制權益		-	7,484	36,951	8,618	1,901
權益總額		(15,251)	-	-	-	-
		-	-	-	-	-
		606,758	604,873	535,129	472,294	444,448
		-	-	-	-	-

註 1：上述各年度財務報表皆經會計師查核簽證。

註 2：105年3月31日財務資料業經會計師核閱。

簡明綜合損益表（合併）

單位：新台幣仟元

項 目 \ 年 度	最 近 五 年 度 財 務 資 料 ( 註 1 )					當 年 度 截 至 105 年 3 月 31 日 財 務 資 料 ( 註 1 )
	100 年	101 年	102 年	103 年	104 年	
營 業 收 入		1,221,136	1,168,375	1,180,929	850,745	144,352
營 業 毛 利		176,137	219,235	169,852	123,903	124,696
營 業 損 益		( 52,807)	15,141	( 36,123)	( 61,766)	( 23,399)
營 業 外 收 入 及 支 出		( 5,373)	( 34,942)	( 46,171)	33,649	2,350
稅 前 淨 利 ( 損 )		( 58,180)	( 19,801)	( 82,294)	( 28,117)	( 21,049)
繼 續 營 業 單 位 本 期 淨 利 ( 損 )	不 適 用	( 61,240)	( 25,005)	( 98,683)	( 34,052)	( 21,129)
停 業 單 位 損 失		-	-	-	-	-
本 期 淨 利 ( 損 )		( 61,240)	( 25,005)	( 98,683)	( 34,052)	( 21,129)
本 期 其 他 綜 合 損 益 ( 稅 後 淨 額 )		( 15,427)	23,120	28,939	( 28,783)	( 6,717)
本 期 綜 合 損 益 總 額		( 76,667)	( 1,885)	( 69,744)	( 62,835)	( 27,846)
淨 利 ( 損 ) 歸 屬 於 母 公 司 業 主		( 61,240)	( 25,005)	( 98,683)	( 34,052)	( 21,129)
淨 利 ( 損 ) 歸 屬 於 非 控 制 權 益		-	-	-	-	-
綜 合 損 益 總 額 歸 屬 於 母 公 司 業 主		( 76,667)	( 1,885)	( 69,744)	( 62,835)	( 27,846)
綜 合 損 益 總 額 歸 屬 於 非 控 制 權 益		-	-	-	-	-
每 股 盈 餘		( 0.60)	( 0.24)	( 0.96)	( 0.33)	( 0.21)

註 1：上述各年度財務報表皆經會計師查核簽證。

註 2：105 年 3 月 31 日財務資料業經會計師核閱。

簡明資產負債表（個體）

單位：新台幣仟元

項 目	年 度	最近五年度財務資料(註1)				
		100 年	101 年	102 年	103 年	104 年
流動資產			389,782	361,977	327,908	278,153
不動產、廠房及設備			84,372	76,112	60,175	60,980
無形資產			4,560	7,695	6,823	4,107
其他資產			489,921	554,383	646,685	628,088
資產總額			968,635	1,000,167	1,041,591	971,328
流動負債			357,695	374,872	482,153	473,764
非流動負債			-	-	-	-
負債總額			4,182	20,422	24,309	25,270
歸屬於母公司業主之權益			361,877	395,294	506,462	499,034
股本			-	-	-	-
資本公積			606,758	604,873	535,129	472,294
保留盈餘			1,025,256	1,025,256	1,025,256	1,025,256
其他權益			-	-	-	-
庫藏股票			(403,247)	(427,867)	(527,078)	(561,580)
非控制權益			-	-	-	-
權益總額			(15,251)	7,484	36,951	8,618
			-	-	-	-
			606,758	604,873	535,129	472,294
			-	-	-	-

不適用

註1：上述各年度財務報表皆經會計師查核簽證。

簡明綜合損益表（個體）

單位：新台幣仟元

年 度 項 目	最近五年度財務資料(註1)				
	100年	101年	102年	103年	104年
營業收入		694,102	630,927	609,039	482,270
營業毛利		83,357	37,007	( 18,111)	54,718
營業損益		( 25,942)	( 59,749)	( 123,143)	( 35,953)
營業外收入及支出		( 33,056)	33,075	24,292	1,923
稅前淨利(損)		( 58,998)	( 26,674)	( 98,851)	( 34,030)
繼續營業單位 本期淨利(損)		( 61,240)	( 25,005)	( 98,683)	( 34,052)
停業單位損失		-	-	-	-
本期淨利(損)		( 61,240)	( 25,005)	( 98,683)	( 34,052)
本期其他綜合損益 (稅後淨額)		( 15,427)	23,120	28,939	( 28,783)
本期綜合損益總額		( 76,667)	( 1,885)	( 69,744)	( 62,835)
淨利(損)歸屬於 母公司業主		-	-	-	-
淨利(損)歸屬於 非控制權益		-	-	-	-
綜合損益總額歸屬於 母公司業主		-	-	-	-
綜合損益總額歸屬於 非控制權益		-	-	-	-
每股盈餘		( 0.60)	( 0.24)	( 0.96)	( 0.33)

不適用

註1：上述各年度財務報表皆經會計師查核簽證。

## (二) 簡明資產負債表及損益表資料-我國財務會計準則

## 簡明資產負債表-我國財務會計準則(合併)

單位：新台幣仟元

項 目	年 度	最近五年度財務資料(註1)				
		100年	101年	102年	103年	104年
流動資產		825,858	713,669			
基金及投資		-	-			
固定資產		183,997	171,911			
無形資產		12,158	8,499			
其他資產		172,339	201,276			
資產總額		1,194,352	1,095,355			
流動負債	分配前	501,426	474,530			
	分配後	-	-			
長期負債		5,298	9,583			
其他負債		1,227	1,238			
負債總額	分配前	507,951	485,351			
	分配後	-	-			
股本		1,025,256	1,025,256			
資本公積		-	-			
保留盈餘	分配前	(464,301)	(525,436)			
	分配後	(464,301)	(525,436)			
金融商品未實現損益		-	-			
累積換算調整數		125,446	110,184			
未認列為退休金成本之淨損		-	-			
股東權益總額	分配前	686,401	610,004			
	分配後	686,401	610,004			

不  
適  
用

註1：上述各年度財務報表皆經會計師查核簽證。

簡明損益表-我國財務會計準則（合併）

單位：新台幣仟元

年 度 項 目	最近五年度財務資料（註 1）				
	100 年	101 年	102 年	103 年	104 年
營業收入	1,428,829	1,221,136	不 適 用		
營業毛利	235,078	176,121			
營業損益	( 56,826)	( 52,702)			
營業外收入及利益	2,216	6,730			
營業外費用及損失	19,858	12,103			
繼續營業部門稅前損益	( 74,468)	( 58,075)			
繼續營業部門損益	( 82,625)	( 61,135)			
停業部門損益	-	-			
非常損益	-	-			
會計原則變動之 累積影響數	-	-			
本期損益	( 82,625)	( 61,135)			
每股盈餘	( 0.81)	( 0.60)			

註 1：上述各年度財務報表皆經會計師查核簽證。



簡明資產負債表-我國財務會計準則（個體）

單位：新台幣仟元

項 目	年 度	最近五年度財務資料（註 1）				
		100 年	101 年	102 年	103 年	104 年
流 動 資 產		405,249	375,110			
基 金 及 投 資		482,214	429,098			
固 定 資 產		85,755	96,414			
無 形 資 產		6,984	4,560			
其 他 資 產		61,153	62,252			
資 產 總 額		1,041,355	967,434			
流 動 分 配 前		348,398	354,930			
負 債 分 配 後		-	-			
長 期 負 債		-	-			
其 他 負 債		6,556	2,500			
負 債 分 配 前		354,954	357,430			
總 額 分 配 後		-	-			
股 本		1,025,256	1,025,256			
資 本 公 積		-	-			
保 留 分 配 前		(464,301)	(525,436)			
盈 餘 分 配 後		(464,301)	(525,436)			
金 融 商 品 未 實 現 損 益		-	-			
累 積 換 算 調 整 數		125,446	110,184			
未 認 列 為 退 休 金 成 本 之 淨 損 失		-	-			
股 東 權 益 分 配 前		686,401	610,004			
總 額 分 配 後		686,401	610,004			

不  
適  
用

註 1：上述各年度財務報表皆經會計師查核簽證。

簡明損益表-我國財務會計準則（個體）

單位：新台幣仟元

項 目	最近五年度財務資料(註1)				
	100年	101年	102年	103年	104年
營業收入	823,342	694,102	不 適 用		
營業毛利	101,934	83,734			
營業損益	( 59,986)	( 25,878)			
營業外收入及利益	12,062	9,364			
營業外費用及損失	27,377	42,379			
繼續營業部門稅前損益	( 75,301)	( 58,893)			
繼續營業部門損益	( 82,625)	( 61,135)			
停業部門損益	-	-			
非常損益	-	-			
會計原則變動之 累積影響數	-	-			
本期損益	( 82,625)	( 61,135)			
每股盈餘	( 0.81)	( 0.60)			

註1：上述各年度財務報表皆經會計師查核簽證。

(三) 最近五年度簽證會計師姓名及查核意見

年 度	事務所名稱	簽證會計師姓名	意見
100年度	勤業眾信聯合會計師事務所	戴信維、林文欽	無保留意見
101年度	勤業眾信聯合會計師事務所	戴信維、林文欽	無保留意見
102年度	勤業眾信聯合會計師事務所	戴信維、林文欽	無保留意見
103年度	勤業眾信聯合會計師事務所	郭文吉、曾棟鑒	無保留意見
104年度	勤業眾信聯合會計師事務所	郭文吉、曾棟鑒	修正式無保留意見

## 二、最近五年度財務分析

### (一)財務分析（合併）

分析項目		最近五年度財務分析					當年度截至 105年 3月31日
		100年	101年	102年	103年	104年	
財務結構 (%)	負債占資產比率		44.67	52.36	57.85	56.60	54.94
	長期資金占不動產、廠房及設備比率		401.28	450.80	500.21	449.69	461.62
償債能力 %	流動比率		153.76	109.77	99.54	91.01	87.33
	速動比率		112.36	82.34	73.76	66.98	59.10
	利息保障倍數		( 12.44)	( 0.48)	( 2.29)	( 0.20)	( 2.52)
經營能力	應收款項週轉率(次)		2.56	2.60	2.65	2.30	2.24
	平均收現日數		142	141	138	159	163
	存貨週轉率(次)		5.74	5.93	6.63	5.27	4.23
	應付款項週轉率(次)		7.91	6.04	5.68	5.00	4.92
	平均銷貨日數		63	61	55	69	86
	不動產、廠房及設備週轉率(次)		7.48	8.01	9.60	7.95	5.72
	總資產週轉率(次)		1.07	0.99	0.93	0.72	0.56
獲利能力	資產報酬率(%)		( 5.03)	( 1.17)	( 6.14)	( 1.24)	( 6.23)
	權益報酬率(%)		( 9.49)	( 4.13)	( 17.31)	( 6.76)	( 18.44)
	稅前純益佔實收資本額比率(%)		( 5.67)	( 1.93)	( 8.03)	( 2.74)	( 8.21)
	純益率(%)		( 5.02)	( 2.14)	( 8.36)	( 4.00)	( 14.64)
	每股盈餘(元)		( 0.60)	( 0.24)	( 0.96)	( 0.33)	( 0.21)
現金流量	現金流量比率(%)		10.29	12.32	( 3.55)	1.86	( 8.50)
	現金流量允當比率(%)		103.24	185.20	86.59	86.59	72.11
	現金再投資比率(%)		5.72	9.50	( 3.83)	1.92	( 7.82)
槓桿度	營運槓桿度		0.15	3.60	( 0.05)	( 0.41)	( 0.62)
	財務槓桿度		0.92	8.73	0.59	0.72	0.80

不適用

財務分析（個體）

分析項目		最近五年度財務分析				
		100年	101年	102年	103年	104年
財務結構 (%)	負債占資產比率		37.36	39.52	48.62	51.38
	長期資金占不動產、廠房及設備比率		724.10	821.55	929.69	815.95
償債能力 %	流動比率		108.97	96.56	68.01	58.71
	速動比率		84.96	77.54	51.89	48.64
	利息保障倍數		( 32.29)	( 19.19)	( 50.75)	( 15.33)
經營能力	應收款項週轉率（次）		2.69	2.57	2.67	2.50
	平均收現日數		135	141	136	146
	存貨週轉率（次）		8.21	9.54	11.48	8.63
	應付款項週轉率（次）		2.77	2.20	1.94	1.25
	平均銷貨日數		44	38	31	42
	不動產、廠房及設備週轉率（次）		8.59	7.86	8.94	7.96
	總資產週轉率（次）		0.69	0.64	0.60	0.48
	資產報酬率（%）		( 5.95)	( 2.43)	( 9.51)	( 3.21)
獲利能力	權益報酬率（%）		( 9.49)	( 4.13)	( 17.31)	( 6.76)
	稅前純益佔實收資本額比率（%）		( 5.75)	( 2.60)	( 9.64)	( 3.32)
	純益率（%）		( 8.82)	( 3.96)	( 16.20)	( 7.06)
	每股盈餘（元）		( 0.60)	( 0.24)	( 0.96)	( 0.33)
現金流量	現金流量比率（%）		3.78	7.56	( 6.29)	0.31
	現金流量允當比率（%）		139.31	197.71	45.12	20.70
	現金再投資比率（%）		1.89	3.86	( 4.78)	0.26
槓桿度	營運槓桿度		0.07	0.60	0.80	0.34
	財務槓桿度		0.94	0.98	0.98	0.95
最近兩年度各項財務比率增減變動達 20%以上者，說明如下：						
<ol style="list-style-type: none"> <li>1. 利息保障倍數係因本期稅前虧損降低所致。</li> <li>2. 存貨周轉率降低、平均銷售日數增加，主係營收下降，銷貨成本減少，而存貨並未等比例減少所致。</li> <li>3. 應付帳款週轉率降低，主係銷貨成本降低，而計算之平均應付款項並未同幅度降低所致</li> <li>4. 資產報酬率、權益報酬率及稅前純益佔實收資本額比率上升，係因本期稅後虧損較前期減少所致。</li> <li>5. 純益率、每股盈餘降低，係因本期稅後虧損較前期減少所致。</li> <li>6. 現金流量比率及現金流量允當比率上升，係因本期營業活動淨現金流量增加所致。</li> <li>7. 現金再投資比率上升，主係新增 66 系列產線。</li> </ol>						

註 1：前表各項比率之計算公式如下

### 1.財務結構

(1)負債占資產比率＝負債總額／資產總額。

(2)長期資金占不動產、廠房及設備比率＝（權益總額＋非流動負債）／不動產、廠房及設備淨額。

### 2.償債能力

(1)流動比率＝流動資產／流動負債。

(2)速動比率＝（流動資產－存貨－預付費用）／流動負債。

(3)利息保障倍數＝所得稅及利息費用前純益／本期利息支出。

### 3.經營能力

(1)應收款項(包括應收帳款與因營業而產生之應收票據)週轉率＝銷貨淨額／各期平均應收款項(包括應收帳款與因營業而產生之應收票據)餘額。

(2)平均收現日數＝365／應收款項週轉率。

(3)存貨週轉率＝銷貨成本／平均存貨額。

(4)應付款項(包括應付帳款與因營業而產生之應付票據)週轉率＝銷貨成本／各期平均應付款項(包括應付帳款與因營業而產生之應付票據)餘額。

(5)平均銷貨日數＝365／存貨週轉率。

(6)不動產、廠房及設備週轉率＝銷貨淨額／平均不動產、廠房及設備淨額。

(7)總資產週轉率＝銷貨淨額／平均資產總額。

### 4.獲利能力

(1)資產報酬率＝〔稅後損益＋利息費用×（1－稅率）〕／平均資產總額。

(2)權益報酬率＝稅後損益／平均權益總額。

(3)純益率＝稅後損益／銷貨淨額。

(4)每股盈餘＝（歸屬於母公司業主之損益－特別股股利）／加權平均已發行股數。

### 5.現金流量

(1)現金流量比率＝營業活動淨現金流量／流動負債。

(2)淨現金流量允當比率＝最近五年度營業活動淨現金流量／最近五年度(資本支出＋存貨增加額＋現金股利)。

(3)現金再投資比率＝(營業活動淨現金流量－現金股利)／(不動產、廠房及設備毛額＋長期投資＋其他非流動資產＋營運資金)。

### 6.槓桿度：

(1)營運槓桿度＝(營業收入淨額－變動營業成本及費用)／營業利益。

(2)財務槓桿度＝營業利益／(營業利益－利息費用)。

註2：最近五年度之資訊係採用最近五年度我國財務會計準則下的合併財務資訊計算之。

## (二)財務分析-我國財務會計準則(合併)

分析項目		最近五年度財務分析					
		100年	101年	102年	103年	104年	
財務結構 (%)	負債占資產比率	42.53	44.31	不 適 用			
	長期資金占固定資產比率	376.60	361.13				
償債能力 %	流動比率	164.70	150.39				
	速動比率	123.14	112.86				
	利息保障倍數	( 18.51)	( 12.42)				
經營能力	應收款項週轉率(次)	2.89	2.56				
	平均收現日數	126	142				
	存貨週轉率(次)	6.52	5.76				
	應付款項週轉率(次)	8.75	7.91				
	平均銷貨日數	56	63				
	固定資產週轉率(次)	8.97	6.86				
	總資產週轉率(次)	1.18	1.07				
獲利能力	資產報酬率(%)	( 6.55)	( 5.03)				
	股東權益報酬率(%)	( 11.70)	( 9.43)				
	占實收資本比率(%)	營業利益	( 5.54)				( 5.14)
		稅前純益	( 7.26)				( 5.66)
	純益率(%)	( 5.78)	( 5.01)				
	每股盈餘(元)	( 0.81)	( 0.60)				
現金流量	現金流量比率(%)	( 5.58)	13.85				
	現金流量允當比率(%)	88.40	103.37				
	現金再投資比率(%)	( 2.92)	7.66				
槓桿度	營運槓桿度	0.20	0.15				
	財務槓桿度	0.94	0.92				

財務分析-我國財務會計準則（個體）

分析項目		最近五年度財務分析					
		100年	101年	102年	103年	104年	
財務結構 (%)	負債占資產比率	34.09	36.95	不 適 用			
	長期資金占固定資產比率	808.07	635.29				
償債能力 %	流動比率	116.32	105.69				
	速動比率	91.75	85.42				
	利息保障倍數	( 31.40)	( 32.24)				
經營能力	應收款項週轉率 (次)	3.09	2.69				
	平均收現日數	118	136				
	存貨週轉率 (次)	7.41	6.75				
	應付款項週轉率 (次)	4.18	2.77				
	平均銷貨日數	49	54				
	固定資產週轉率 (次)	9.60	7.20				
	總資產週轉率 (次)	0.79	0.72				
獲利能力	資產報酬率 (%)	( 7.75)	( 5.94)				
	股東權益報酬率 (%)	( 11.70)	( 9.43)				
	占實收資本比率 (%)	營業利益	( 5.85)				( 2.52)
		稅前純益	( 7.34)				( 5.74)
	純益率 (%)	( 10.04)	( 8.81)				
	每股盈餘 (元)	( 0.81)	( 0.60)				
現金流量	現金流量比率 (%)	4.46	10.34				
	現金流量允當比率 (%)	235.10	258.99				
	現金再投資比率 (%)	1.93	5.11				
槓桿度	營運槓桿度	0.57	0.08				
	財務槓桿度	0.96	0.94				

註1：前表各項比率之計算公式如下：

#### 1.財務結構

- (1)負債占資產比率=負債總額/資產總額。
- (2)長期資金占固定資產比率=(股東權益淨額+長期負債)/固定資產淨額。

#### 2.償債能力

- (1)流動比率=流動資產/流動負債。
- (2)速動比率=(流動資產-存貨-預付費用)/流動負債。
- (3)利息保障倍數=所得稅及利息費用前純益/本期利息支出。

#### 3.經營能力

- (1)應收款項(包括應收帳款與因營業而產生之應收票據)週轉率=銷貨淨額/各期平均應收款項(包括應收帳款與因營業而產生之應收票據)餘額。
- (2)平均收現日數=365/應收款項週轉率。
- (3)存貨週轉率=銷貨成本/平均存貨額。
- (4)應付款項(包括應付帳款與因營業而產生之應付票據)週轉率=銷貨成本/各期平均應付款項(包括應付帳款與因營業而產生之應付票據)餘額。
- (5)平均銷貨日數=365/存貨週轉率。
- (6)固定資產週轉率=銷貨淨額/固定資產淨額。
- (7)總資產週轉率=銷貨淨額/資產總額。

#### 4.獲利能力

- (1)資產報酬率=[稅後損益+利息費用\*(1-稅率)]/平均資產總額。
- (2)股東權益報酬率=稅後損益/平均股東權益淨額。
- (3)純益率=稅後損益/銷貨淨額。
- (4)每股盈餘=(稅後淨利-特別股股利)/加權平均已發行股數。

#### 5.現金流量

- (1)現金流量比率=營業活動淨現金流量/流動負債。
- (2)淨現金流量允當比率=最近五年度營業活動淨現金流量/最近五年度(資本支出+存貨增加額+現金股利)。
- (3)現金再投資比率=(營業活動淨現金流量-現金股利)/(固定資產毛額+長期投資+其他資產+營運資金)。

#### 6.槓桿度

- (1)營運槓桿度=(營業收入淨額-變動營業成本及費用)/營業利益。
- (2)財務槓桿度=[營業利益/(營業利益-利息費用)]。



三、最近年度財務報告之監察人審查報告



恩得利會計師事務所

監察人查核報告書

董事會造送本公司民國 104 年度個體財務報告暨合併財務報告，嗣經勤業眾信聯合會計師事務所郭文吉會計師及曾棟鋆會計師查核完竣，經本監察人查核，認為尚無不符，爰依公司法第 219 條之規定，備具報告書，敬請 鑒查為荷。

此致

恩得利工業股份有限公司 105 年股東常會

監察人 施 炳 全

施炳全

中 華 民 國 1 0 5 年 3 月 2 8 日



董事會造送本公司民國 104 年度個體財務報告暨合併財務報告，嗣經勤業眾信聯合會計師事務所郭文吉會計師及曾棟鋆會計師查核完竣，經本監察人查核，認為尚無不符，爰依公司法第 219 條之規定，備具報告書，敬請 鑒查為荷。

此致

恩得利工業股份有限公司 105 年股東常會

監察人 陳 化 成



中 華 民 國 1 0 5 年 3 月 2 8 日

#### 四、104 年度財務報表

#### 會計師查核報告

恩得利工業股份有限公司 公鑒：

恩得利工業股份有限公司民國 104 年及 103 年 12 月 31 日之個體資產負債表，暨民國 104 年及 103 年 1 月 1 日至 12 月 31 日之個體綜合損益表、個體權益變動表與個體現金流量表，業經本會計師查核竣事。上開個體財務報表之編製係管理階層之責任，本會計師之責任則為根據查核結果對上開個體財務報表表示意見。列入上開個體財務報表中，104 年度採權益法評價之被投資公司之財務報表未經本會計師查核，而係由其他會計師查核，因此，本會計師對上開財務報表所表示之意見中，其有關該等被投資公司所列之金額及附註二七所揭露之相關資訊，係依據其他會計師之查核報告認列及揭露。民國 104 年 12 月 31 日對其相關之長期股權投資金額為新台幣（以下同）5,221 仟元，佔資產總額 0.54%，民國 104 年 1 月 1 日至 12 月 31 日相關採用權益法認列關聯企業損失之份額為 777 仟元，佔稅前淨損 2.28%。

本會計師係依照會計師查核簽證財務報表規則及一般公認審計準則規劃並執行查核工作，以合理確信個體財務報表有無重大不實表達。此項查核工作包括以抽查方式獲取個體財務報表所列金額及所揭露事項之查核證據、評估管理階層編製個體財務報表所採用之會計原則及所作之重大會計估計，暨評估個體財務報表整體之表達。本會計師相信此項查核工作及其他會計師之查核報告可對所表示之意見提供合理之依據。

依本會計師之意見，基於本會計師之查核結果及其他會計師之查核報告，第一段所述個體財務報表在所有重大方面係依照證券發行人財務報告編製準則編製，足以允當表達恩得利工業股份有限公司民國 104 年及 103 年 12 月 31 日之個體財務狀況，暨民國 104 年及 103 年 1 月 1 日至 12 月 31 日之個體財務績效與個體現金流量。

恩得利工業股份有限公司民國 104 年度個體財務報表重要會計項目明細表，主要係供補充分析之用，亦經本會計師採用第二段所述之查核程序予以查核。據本會計師之意見，該等明細表在所有重大方面與第一段所述個體財務報表相關資訊一致。

勤業眾信聯合會計師事務所  
會計師 郭文吉

會計師 曾棟鋆

財政部證券暨期貨管理委員會核准文號  
台財證六字第 0920123784 號

財政部證券暨期貨管理委員會核准文號  
台財證六字第 0920123784 號

中 華 民 國 105 年 3 月 28 日

年 3 月 28 日

郭文吉



曾棟鋆





恩得

民國 104 年 12 月 31 日

單位：新台幣仟元

代 碼	資 產	104年12月31日		103年12月31日	
		金 額	%	金 額	%
	流動資產				
1100	現金 (附註六)	\$ 43,960	5	\$ 21,786	2
1147	無活絡市場之債務工具投資—流動 (附註四及二五)	1,094	-	1,080	-
1150	應收票據	273	-	119	-
1170	應收帳款—非關係人 (附註四、八及二五)	156,087	16	210,231	20
1180	應收帳款—關係人 (附註四、八及二四)	898	-	3,692	-
1200	其他應收款 (附註二四)	3,097	-	6,010	1
130X	存貨 (附註四及九)	46,757	5	52,328	5
1476	其他金融資產—流動 (附註四及二五)	24,876	3	6,171	1
1479	其他流動資產	1,111	-	26,491	2
11XX	流動資產總計	<u>278,153</u>	<u>29</u>	<u>327,908</u>	<u>31</u>
	非流動資產				
1550	採用權益法之投資 (附註四及十)	516,916	53	556,521	53
1600	不動產、廠房及設備 (附註四及十一)	60,980	6	60,175	6
1780	無形資產 (附註四及十二)	4,107	-	6,823	1
1920	存出保證金 (附註四)	1,711	-	2,216	-
1937	催收款項 (附註四及十三)	101,710	11	77,568	8
1980	其他金融資產—非流動 (附註四及二五)	1,700	-	4,007	-
1990	其他非流動資產 (附註十六及十九)	6,051	1	6,373	1
15XX	非流動資產總計	<u>693,175</u>	<u>71</u>	<u>713,683</u>	<u>69</u>
1XXX	資 產 總 計	<u>\$ 971,328</u>	<u>100</u>	<u>\$ 1,041,591</u>	<u>100</u>
	負債及權益				
	流動負債				
2100	短期借款 (附註十四及二五)	\$ 101,968	11	\$ 60,239	6
2120	透過損益按公允價值衡量之金融負債—流動 (附註四、七及二三)	4,459	-	12,902	1
2170	應付帳款—非關係人	26,063	3	32,529	3
2180	應付帳款—關係人 (附註二四)	314,380	32	313,023	30
2219	其他應付款 (附註十五及二四)	20,311	2	54,704	5
2320	一年內到期之長期借款 (附註十四)	6,111	1	6,667	1
2399	其他流動負債 (附註十五)	472	-	2,089	-
21XX	流動負債總計	<u>473,764</u>	<u>49</u>	<u>482,153</u>	<u>46</u>
	非流動負債				
2540	長期借款 (附註十四及二五)	-	-	6,111	1
2570	遞延所得稅負債 (附註四及十九)	1,105	-	1,083	-
2670	其他非流動負債 (附註四及十)	24,165	2	17,115	2
25XX	非流動負債總計	<u>25,270</u>	<u>2</u>	<u>24,309</u>	<u>3</u>
2XXX	負債總計	<u>499,034</u>	<u>51</u>	<u>506,462</u>	<u>49</u>
	權益				
3110	普通股股本 (附註十七)	1,025,256	106	1,025,256	98
3350	待彌補虧損	( 561,580)	( 58)	( 527,078)	( 51)
3400	其他權益	8,618	1	36,951	4
3XXX	權益總計	<u>472,294</u>	<u>49</u>	<u>535,129</u>	<u>51</u>
	負債與權益總計	<u>\$ 971,328</u>	<u>100</u>	<u>\$ 1,041,591</u>	<u>100</u>

後附之附註係本個體財務報告之一部分。

(請參閱勤業眾信聯合會計師事務所民國 105 年 3 月 28 日查核報告)

董事長：林義雄



經理人：林有欽



會計主管：黃悌愷



恩得利工業股份有限公司

個體損益表

民國 104 年及 103 年 1 月 1 日至 12 月 31 日

單位：新台幣仟元，惟  
每股虧損為元

代 碼		104年度		103年度	
		金 額	%	金 額	%
4000	營業收入（附註四及二四）	\$ 482,270	100	\$ 609,039	100
5000	營業成本（附註四、九、十 八及二四）	<u>427,552</u>	<u>89</u>	<u>627,150</u>	<u>103</u>
5900	營業毛利（損）	54,718	11	( 18,111)	( 3)
5910	與子公司之未實現利益（附 註四）	( 1,330)	-	( 441)	-
5920	與子公司之已實現利益（損 失）（附註四）	<u>441</u>	<u>-</u>	<u>( 521)</u>	<u>-</u>
5950	已實現營業毛利（損）	<u>53,829</u>	<u>11</u>	<u>( 19,073)</u>	<u>( 3)</u>
	營業費用（附註四、十八及 二四）				
6100	推銷費用	28,817	6	37,650	6
6200	管理費用	50,314	10	56,029	9
6300	研究發展費用	<u>10,651</u>	<u>2</u>	<u>10,391</u>	<u>2</u>
6000	營業費用合計	<u>89,782</u>	<u>18</u>	<u>104,070</u>	<u>17</u>
6900	營業淨損	<u>( 35,953)</u>	<u>( 7)</u>	<u>( 123,143)</u>	<u>( 20)</u>
	營業外收入及支出				
7100	利息收入（附註四及二 四）	61	-	69	-
7020	其他利益及損失（附註 四及十八）	8,149	2	1,518	-
7050	財務成本（附註二四）	( 2,084)	( 1)	( 1,910)	-

（接次頁）

(承前頁)

代 碼		104年度		103年度	
		金 額	%	金 額	%
7070	採用權益法之子公司及 關聯企業損益份額 (附註四)	(\$ 4,203)	( 1)	\$ 24,615	4
7000	營業外收入及支出 合計	1,923	-	24,292	4
7900	稅前淨損	( 34,030)	( 7)	( 98,851)	( 16)
7950	所得稅(費用)利益(附註 四及十九)	( 22)	-	168	-
8200	本年度淨損	( 34,052)	( 7)	( 98,683)	( 16)
	其他綜合損益				
8310	不重分類至損益之項 目：				
8311	確定福利計畫之再 衡量數	( 450)	-	( 607)	-
8349	與不重分類之項目 相關之所得稅 後續可能重分類至損益 之項目：	-	-	79	-
8380	採用權益法認列之 子公司及關聯企 業之其他綜合損 益之份額	( 28,333)	( 6)	29,467	5
8300	其他綜合損益合計	( 28,783)	( 6)	28,939	5
8500	本年度綜合損益總額	(\$ 62,835)	( 13)	(\$ 69,744)	( 11)
	每股虧損(附註二十)				
9750	基 本	(\$ 0.33)		(\$ 0.96)	

後附之附註係本個體財務報告之一部分。

(請參閱勤業眾信聯合會計師事務所民國 105 年 3 月 28 日查核報告)

董事長：林義雄



經理人：林有欽



會計主管：黃悌愷





恩得利實業股份有限公司

民國 104 年及 103 年 12 月 31 日

單位：新台幣千元

代碼	其他	權		項	目	權
		益	益			
	其	備	備	合	計	額
	他	供	供	合	計	額
	國	資	資	合	計	額
	外	產	產	合	計	額
	營	未	未	合	計	額
	運	實	實	合	計	額
	機	現	現	合	計	額
	構	損	損	合	計	額
	算	益	益	合	計	額
	之	融	融	合	計	額
	兌	金	金	合	計	額
	換	融	融	合	計	額
	差	融	融	合	計	額
	額	融	融	合	計	額
	額	融	融	合	計	額
A1	103 年 1 月 1 日餘額	\$ 1,025,256	\$ 7,484	\$ 7,484		\$ 604,873
D1	103 年度淨損	-	-	-		( 98,683 )
D3	103 年度稅後其他綜合(損)益	-	29,467	29,467		28,939
Z1	103 年 12 月 31 日餘額	1,025,256	36,951	36,951		535,129
D1	104 年度淨損	-	-	-		( 34,052 )
D3	104 年度稅後其他綜合(損)益	-	( 28,331 )	( 28,333 )		( 28,783 )
Z1	104 年 12 月 31 日餘額	\$ 1,025,256	\$ 8,620	\$ 8,618		\$ 472,294

後附之附註係本個體財務報告之一部分。  
(請參閱勤業眾信聯合會計師事務所民國 105 年 3 月 28 日查核報告)



董事長：林義雄



經理人：林有欽



會計主管：黃悌愷



恩得利有限公司

個體現金流量表

民國 104 年及 103 年 1 月 1 日至 12 月 31 日

單位：新台幣仟元

代 碼		104年度	103年度
	營業活動之現金流量		
A10000	本年度稅前淨損	(\$ 34,030)	(\$ 98,851)
A20010	不影響現金流量之收益費損項目		
A23600	催收款備抵損失迴轉利益	( 24,142)	( 27,736)
A20100	折舊費用	20,819	21,614
A23700	存貨跌價損失	9,644	12,805
A24100	外幣兌換淨損(益)	7,369	( 6,418)
A22500	處分及報廢不動產、廠房及設備損失	6,187	8,182
A22400	採用權益法之子公司及關聯企業損(益)份額	4,203	( 24,615)
A20200	攤銷費用	2,744	2,526
A20900	財務成本	2,084	1,910
A20400	透過損益按公允價值衡量金融負債之淨(利益)損失	( 1,666)	13,474
A29900	迴轉負債準備	( 1,360)	( 795)
A23900	與子公司之未實現利益	1,330	441
A20300	提列(迴轉)呆帳損失	596	( 1,084)
A24000	與子公司之已實現(利益)損失	( 441)	521
A21200	利息收入	( 61)	( 69)
A30000	營業資產及負債之淨變動數		
A31130	應收票據	( 154)	756
A31150	應收帳款	61,811	24,434
A31180	其他應收款	2,913	( 1,810)
A31200	存 貨	( 4,073)	( 8,248)
A31240	其他流動資產	6,098	( 16,759)
A32110	持有供交易之金融負債	( 6,777)	( 572)
A32150	應付帳款	( 16,394)	44,754
A32180	其他應付款	( 32,933)	26,789
A32230	其他流動負債	( 257)	274
A33000	營運產生之現金流入(出)	3,510	( 28,477)
A33100	收取之利息	61	69
A33300	支付之利息	( 2,084)	( 1,910)
AAAA	營業活動之淨現金流入(出)	<u>1,487</u>	<u>( 30,318)</u>

(接次頁)



(承前頁)

代 碼		104年度	103年度
	投資活動之現金流量		
B02400	採用權益法之被投資公司減資退回 股款	\$ 19,230	\$ -
B06600	其他金融資產(增加)減少	( 16,398)	7,194
B02700	購置不動產、廠房及設備	( 9,654)	( 17,635)
B01800	取得採用權益法之投資	( 6,000)	-
B04500	購置無形資產	( 1,598)	( 3,896)
B02800	處分不動產、廠房及設備價款	1,125	6,270
B03800	存出保證金減少(增加)	505	( 150)
B06800	其他非流動資產增加	( 128)	( 143)
B00600	無活絡市場之債務工具投資增加	( 14)	( 26)
BBBB	投資活動之淨現金流出	( 12,932)	( 8,386)
	籌資活動之現金流量		
C00100	短期借款增加	39,048	16,516
C01700	償還長期借款	( 6,667)	( 6,667)
CCCC	籌資活動之淨現金流入	32,381	9,849
DDDD	匯率變動對現金之影響	1,238	1,308
EEEE	本年度現金增加(減少)數	22,174	( 27,547)
E00100	年初現金餘額	21,786	49,333
E00200	年底現金餘額	\$ 43,960	\$ 21,786

後附之附註係本個體財務報告之一部分。

(請參閱勤業眾信聯合會計師事務所民國 105 年 3 月 28 日查核報告)

董事長：林義雄



經理人：林有欽



會計主管：黃悌愷



恩得利工業股份有限公司

個體財務報表附註

民國 104 年及 103 年 1 月 1 日至 12 月 31 日

(除另註明外，金額以新台幣仟元為單位)

一、公司沿革

本公司係於 82 年 10 月 16 日成立，於 92 年 5 月經金融監督管理委員會證券期貨局（證期局）核准補辦公開發行，並於 94 年 8 月 8 日在財團法人中華民國證券櫃檯買賣中心上櫃買賣。主要經營電子零件及各種機械零件之製造加工及買賣等業務。

本個體財務報告係以本公司之功能性貨幣新台幣表達。

二、通過財務報告之日期及程序

本個體財務報告於 105 年 3 月 28 日經董事會通過。

三、新發布及修訂準則及解釋之適用

(一) 首次適用修正後之證券發行人財務報告編製準則及經金管會認可之 2013 年版國際財務報導準則（IFRS）、國際會計準則（IAS）、解釋（IFRIC）及解釋公告（SIC）

依據金融監督管理委員會（以下稱「金管會」）發布之金管證審字第 1030029342 號及金管證審字第 1030010325 號函，本公司自 104 年起開始適用業經國際會計準則理事會（IASB）發布且經金管會認可之 2013 年版 IFRS、IAS、IFRIC 及 SIC（以下稱「IFRSs」）及相關證券發行人財務報告編製準則修正規定。

除下列說明外，適用修正後之證券發行人財務報告編製準則及 2013 年版 IFRSs 不致造成本公司會計政策之重大變動：

1. IFRS 13「公允價值衡量」

IFRS 13 提供公允價值衡量指引，該準則定義公允價值、建立衡量公允價值之架構，並規定公允價值衡量之揭露。此外，該準則規定之揭露內容較為廣泛，例如，適用 IFRS 13 前，準則僅要求以公允價值衡量之金融工具須按公允價值三層級揭

露，而依照 IFRS 13 規定，適用該準則之所有資產及負債皆須提供前述揭露。

IFRS 13 之衡量規定係自 104 年起推延適用。相關揭露請參閱附註二三。

## 2. IAS 1 之修正「其他綜合損益項目之表達」

依修正之準則規定，其他綜合損益項目須按性質分類且分組為(1)不重分類至損益之項目及(2)後續可能重分類至損益之項目。相關所得稅亦按相同基礎分組。適用該修正規定前，並無上述分組之強制規定。

本公司於 104 年追溯適用上述修正規定，不重分類至損益之項目包含確定福利計畫再衡量數。後續可能重分類至損益之項目係採用權益法認列之子公司及關聯企業之其他綜合損益份額。惟適用上述修正並不影響本年度淨利、本年度稅後其他綜合損益及本年度綜合損益總額。

綜上所述，適用修正後之證券發行人財務報告編製準則及 2013 年版 IFRSs 對本公司財務報告主要僅係表達與揭露之差異，對其資產、負債及權益項目並無重大影響。

### (二) IASB 已發布但尚未經金管會認可之 IFRSs

本公司未適用下列業經 IASB 發布但未經金管會認可之 IFRSs。金管會於 105 年 3 月 10 日公布自 106 年起開始適用之認可 IFRSs 公報範圍，為 IASB 於 105 年 1 月 1 日前發布，並於 106 年 1 月 1 日生效之 IFRSs (不含 IFRS 9 「金融工具」及 IFRS 15 「客戶合約之收入」等尚未生效或尚未確定生效日期之 IFRSs)。此外，金管會並宣布我國公開發行公司應自 107 年起開始適用 IFRS 15。截至本個體財務報告通過發布日止，金管會尚未發布前述新發布／修正／修訂準則及解釋以外之其他準則生效日。

新發布／修正／修訂準則及解釋	IASB發布之生效日(註1)
「2010-2012週期之年度改善」	2014年7月1日(註2)
「2011-2013週期之年度改善」	2014年7月1日
「2012-2014週期之年度改善」	2016年1月1日(註3)
IFRS 9「金融工具」	2018年1月1日
IFRS 9及IFRS 7之修正「強制生效日及過渡揭露」	2018年1月1日
IFRS 10及IAS 28之修正「投資者與其關聯企業或合資間之資產出售或投入」	未定
IFRS 10、IFRS 12及IAS 28之修正「投資個體：合併報表例外規定之適用」	2016年1月1日
IFRS 11之修正「聯合營運權益之取得」	2016年1月1日
IFRS 15「客戶合約之收入」	2018年1月1日
IFRS 16「租賃」	2019年1月1日
IAS 1之修正「揭露倡議」	2016年1月1日
IAS 7之修正「揭露倡議」	2017年1月1日
IAS 12之修正「未實現損失之遞延所得稅資產之認列」	2017年1月1日
IAS 16及IAS 38之修正「可接受之折舊及攤銷方法之闡釋」	2016年1月1日
IAS 16及IAS 41之修正「農業：生產性植物」	2016年1月1日
IAS 19之修正「確定福利計畫：員工提撥金」	2014年7月1日
IAS 27之修正「單獨財務報表中之權益法」	2016年1月1日
IAS 36之修正「非金融資產可回收金額之揭露」	2014年1月1日
IAS 39之修正「衍生工具之合約更替及避險會計之繼續」	2014年1月1日
IFRIC 21「公課」	2014年1月1日

註1：除另註明外，上述新發布／修正／修訂準則或解釋係於各該日期以後開始之年度期間生效。

註2：給與日於2014年7月1日以後之股份基礎給付交易開始適用IFRS 2之修正；收購日於2014年7月1日以後之企業合併開始適用IFRS 3之修正；IFRS 13於修正時即生效。其餘修正係適用於2014年7月1日以後開始之年度期間。

註3：除IFRS 5之修正推延適用於2016年1月1日以後開始之年度期間外，其餘修正係追溯適用於2016年1月1日以後開始之年度期間。

除下列說明外，適用上述新發布／修正／修訂準則或解釋將不致造成本公司會計政策之重大變動：

#### 1. IFRS 9「金融工具」

##### 金融資產之認列及衡量

就金融資產方面，所有原屬於 IAS 39「金融工具：認列與衡量」範圍內之金融資產後續衡量係以攤銷後成本衡量或以公允價值衡量。IFRS 9 對金融資產之分類規定如下。

本公司投資之債務工具，若其合約現金流量完全為支付本金及流通在外本金金額之利息，分類及衡量如下：

- (1) 以收取合約現金流量為目的之經營模式而持有該金融資產，則該金融資產係以攤銷後成本衡量。此類金融資產後續係按有效利率認列利息收入於損益，並持續評估減損，減損損益認列於損益。
- (2) 藉由收取合約現金流量與出售金融資產而達成目的之經營模式而持有該金融資產，則該金融資產係以透過其他綜合損益按公允價值衡量。此類金融資產後續係按有效利率認列利息收入於損益，並持續評估減損，減損損益與兌換損益亦認列於損益，其他公允價值變動則認列於其他綜合損益。於該金融資產除列或重分類時，原先累積於其他綜合損益之公允價值變動應重分類至損益。

本公司投資非屬前述條件之金融資產，係以公允價值衡量，公允價值變動認列於損益。惟本公司得選擇於原始認列時，將非持有供交易之權益投資指定為透過其他綜合損益按公允價值衡量。此類金融資產除股利收益認列於損益外，其他相關利益及損失係認列於其他綜合損益，後續無須評估減損，累積於其他綜合損益之公允價值變動亦不重分類至損益。

##### 金融資產之減損

IFRS 9 改採用「預期信用損失模式」認列金融資產之減損。以攤銷後成本衡量之金融資產、強制透過其他綜合損益按公允價值衡量之金融資產、應收租賃款、IFRS 15「客戶合約之收入」

產生之合約資產或放款承諾及財務保證合約，係認列備抵信用損失。若前述金融資產之信用風險自原始認列後並未顯著增加，則其備抵信用損失係按未來 12 個月之預期信用損失衡量。若前述金融資產之信用風險自原始認列後已顯著增加且非低信用風險，則其備抵信用損失係按剩餘存續期間之預期信用損失衡量。但未包括重大財務組成部分之應收帳款必須按存續期間之預期信用損失衡量備抵信用損失。

此外，原始認列時已有信用減損之金融資產，本公司考量原始認列時之預期信用損失以計算信用調整後之有效利率，後續備抵信用損失則按後續預期信用損失累積變動數衡量。

除上述影響外，截至本個體財務報告通過發布日止，本公司仍持續評估其他準則、解釋之修正對財務狀況與財務績效之影響，相關影響待評估完成時予以揭露。

#### 四、重大會計政策之彙總說明

##### (一) 遵循聲明

本個體財務報告係依照證券發行人財務報告編製準則編製。

##### (二) 編製基礎

除按公允價值衡量之金融工具外，本個體財務報告係依歷史成本基礎編製。

公允價值衡量依照相關輸入值之可觀察程度及重要性分為第 1 等級至第 3 等級：

1. 第 1 等級輸入值：係指於衡量日可取得之相同資產或負債於活絡市場之報價（未經調整）。
2. 第 2 等級輸入值：係指除第 1 等級之報價外，資產或負債直接（亦即價格）或間接（亦即由價格推導而得）之可觀察輸入值。
3. 第 3 等級輸入值：係指資產或負債之不可觀察之輸入值。

本公司於編製個體財務報告時，對投資子公司及關聯企業係採權益法處理。為使本個體財務報告之本年度損益、其他綜合損益及權益與本公司合併財務報告中歸屬於本公司業主之本年度損益、其他綜合損益及權益相同，個體基礎與合併基礎下若干會計處理差異

係調整「採用權益法之投資」、「採用權益法之子公司及關聯企業損益之份額」暨「採用權益法之子公司及關聯企業其他綜合損益份額」。

### (三) 資產與負債區分流動與非流動之標準

流動資產包括：

1. 主要為交易目的而持有之資產；
2. 預期於資產負債表日後 12 個月內實現之資產；及
3. 現金（但不包括於資產負債表日後逾 12 個月用以交換或清償負債而受到限制者）。

流動負債包括：

1. 主要為交易目的而持有之負債；
2. 於資產負債表日後 12 個月內到期清償之負債，以及
3. 不能無條件將清償期限遞延至資產負債表日後至少 12 個月之負債。

非屬上述流動資產或流動負債者，係分類為非流動資產或非流動負債。

### (四) 外 幣

本公司編製財務報告時，以本公司功能性貨幣以外之貨幣（外幣）交易者，依交易日匯率換算為功能性貨幣記錄。

外幣貨幣性項目於每一資產負債表日以收盤匯率換算。因交割貨幣性項目或換算貨幣性項目產生之兌換差額，於發生當期認列於損益。

以公允價值衡量之外幣非貨幣性項目係以決定公允價值當日之匯率換算，所產生之兌換差額列為當期損益，惟屬公允價值變動認列於其他綜合損益者，其產生之兌換差額列於其他綜合損益。

以歷史成本衡量之外幣非貨幣性項目係以交易日之匯率換算，不再重新換算。

於編製個體財務報告時，國外營運機構（包含營運所在國家或使用之貨幣與本公司不同之子公司）之資產及負債以每一資產負債表日匯率換算為新台幣。收益及費損項目係以當期平均匯率換算，所產生之兌換差額列於其他綜合損益。

## (五) 存 貨

存貨包括原物料、半成品、在製品及製成品。存貨係以成本與淨變現價值孰低衡量，比較成本與淨變現價值時除同類別存貨外係以個別項目為基礎。淨變現價值係指在正常情況下之估計售價減除至完工尚需投入之估計成本及完成出售所需之估計成本後之餘額。存貨成本之計算係採加權平均法。

## (六) 投資子公司

本公司採用權益法處理對子公司之投資。

子公司係指本公司具有控制之個體。

權益法下，投資原始依成本認列，取得日後帳面金額係隨本公司所享有之子公司損益及其他綜合損益份額與利潤分配而增減。此外，針對本公司可享有子公司其他權益之變動係按持股比例認列。

當本公司對子公司之損失份額等於或超過其在該子公司之權益時，係繼續按持股比例認列損失。

本公司與子公司之順流交易未實現損益於個體財務報告予以銷除。本公司與子公司之逆流及側流交易所產生之損益，僅在與本公司對子公司權益無關之範圍內，認列於個體財務報告。

## (七) 投資關聯企業

關聯企業係指本公司具有重大影響，但非屬子公司或合資之企業。

本公司對投資關聯企業係採用權益法。

權益法下，投資關聯企業原始依成本認列，取得日後帳面金額係隨本公司所享有之關聯企業損益及其他綜合損益份額與利潤分配而增減。此外，針對關聯企業權益之變動係按持股比例認列。

取得成本超過本公司於取得日所享有關聯企業可辨認資產及負債淨公允價值份額之數額列為商譽，該商譽係包含於該投資之帳面金額且不得攤銷；本公司於取得日所享有關聯企業可辨認資產及負債淨公允價值份額超過取得成本之數額列為當期損益。

本公司於評估減損時，係將投資之整體帳面金額（含商譽）視為單一資產比較可回收金額與帳面金額，進行減損測試，所認列之



減損損失亦屬於投資帳面金額之一部分。減損損失之任何迴轉，於該投資之可回收金額後續增加之範圍內予以認列。

本公司與關聯企業間之逆流、順流及側流交易所產生之損益，僅在與本公司對關聯企業權益無關之範圍內，認列於個體財務報告。

#### (八) 不動產、廠房及設備

不動產、廠房及設備係以成本認列，後續以成本減除累計折舊及累計減損損失後之金額衡量。

不動產、廠房及設備（包含融資租賃所持有之資產）於耐用年限內按直線基礎，對每一重大部分單獨提列折舊。若租賃期間較耐用年限短者，則於租賃期間內提列折舊。本公司至少於每一年度結束日對估計耐用年限、殘值及折舊方法進行檢視，並推延適用會計估計變動之影響。

不動產、廠房及設備除列時，淨處分價款與該資產帳面金額間之差額係認列於損益。

#### (九) 無形資產

單獨取得之有限耐用年限無形資產原始以成本衡量，後續係以成本減除累計攤銷及累計減損損失後之金額衡量。無形資產於耐用年限內按直線基礎進行攤銷，並且至少於每一年度結束日對估計耐用年限、殘值及攤銷方法進行檢視，並推延適用會計估計變動之影響。非確定耐用年限無形資產係以成本減除累計減損損失列報。

無形資產除列時，淨處分價款與該資產帳面金額間之差額，並且認列於當期損益。

#### (十) 有形及無形資產之減損

本公司於每一資產負債表日評估是否有任何跡象顯示有形及無形資產可能已減損。若有任一減損跡象存在，則估計該資產之可回收金額。倘無法估計個別資產之可回收金額，本公司估計該資產所屬現金產生單位之可回收之金額。共用資產係依合理一致基礎分攤至最小現金產生單位群組。

可回收金額為公允價值減出售成本與其使用價值之較高者。個別資產或現金產生單位之可回收金額若低於其帳面金額時，將該資

產或現金產生單位之帳面金額調減至其可回收金額，減損損失係認列於損益。

當減損損失於後續迴轉時，該資產或現金產生單位之帳面金額調增至修訂後之可回收金額，惟增加後之帳面金額以不超過該資產或現金產生單位若未於以前年度認列減損損失時所決定之帳面金額（減除攤銷或折舊）。減損損失之迴轉係認列於損益。

#### (十一) 金融工具

金融資產與金融負債於本公司成為該工具合約條款之一方時認列於個體資產負債表。

原始認列金融資產與金融負債時，若金融資產或金融負債非屬透過損益按公允價值衡量者，係按公允價值加計直接可歸屬於取得或發行金融資產或金融負債之交易成本衡量。直接可歸屬於取得或發行透過損益按公允價值衡量之金融資產或金融負債之交易成本，則立即認列為損益。

##### 1. 金融資產

金融資產之慣例交易係採交易日會計認列及除列。

本公司所持有之金融資產種類為放款及應收款，其會計政策如下：

##### (1) 放款及應收款

放款及應收款（包括現金、無活絡市場之債務工具投資、應收票據、應收帳款、其他應收款、存出保證金及催收款項）係採用有效利息法按攤銷後成本減除減損損失後之金額衡量，惟短期應收帳款之利息認列不具重大性之情況除外。

##### (2) 金融資產之減損

本公司於每一資產負債表日評估其他金融資產是否有減損客觀證據，當有客觀證據顯示，因金融資產原始認列後發生之單一或多項事項，致使金融資產之估計未來現金流量受損失者，該金融資產即已發生減損。

按攤銷後成本列報之金融資產，如應收帳款，該資產若經個別評估未有客觀減損證據，另再集體評估減損。應收款集體存在之客觀減損證據可能包含本公司過去收款經驗、集體超過平均授信期間之延遲付款增加情況，以及與應收款拖欠有關之可觀察全國性或區域性經濟情勢變化。

按攤銷後成本列報之金融資產之減損損失金額係該資產帳面金額與估計未來現金流量按該金融資產原始有效利率折現之現值間之差額。

按攤銷後成本列報之金融資產於後續期間減損損失金額減少，且經客觀判斷該減少與認列減損後發生之事項有關，則先前認列之減損損失直接或藉由調整備抵帳戶予以迴轉認列於損益，惟該迴轉不得使金融資產帳面金額超過若未認列減損情況下於迴轉日應有之攤銷後成本。

所有金融資產之減損損失係直接自金融資產之帳面金額中扣除，惟應收帳款係藉由備抵帳戶調降其帳面金額。當判斷應收帳款無法收回時，係沖銷備抵帳戶。原先已沖銷而後續收回之款項則貸記備抵帳戶。除因應收帳款及其他無法收回而沖銷備抵帳戶外，備抵帳戶帳面金額之變動認列於損益。

### (3) 金融資產之除列

本公司僅於對來自金融資產現金流量之合約權利失效，或已移轉金融資產且該資產所有權之幾乎所有風險及報酬已移轉予其他企業時，始將金融資產除列。

於一金融資產整體除列時，其帳面金額與所收取對價加計已認列於其他綜合損益之任何累計利益或損失之總和間之差額係認列於損益。

## 2. 金融負債

### (1) 後續衡量

除透過損益按公允價值衡量之金融負債外，所有金融負債係以有效利息法按攤銷後成本衡量。

透過損益按公允價值衡量之金融負債包含持有供交易及指定為透過損益按公允價值衡量。

透過損益按公允價值衡量之金融負債係按公允價值衡量，其再衡量產生之利益或損失係認列於損益。公允價值之決定方式請參閱附註二三。

#### (2) 金融負債之除列

除列金融負債時，其帳面金額與所支付對價（包含任何所移轉之非現金資產或承擔之負債）間之差額認列為損益。

### 3. 衍生工具

本公司簽訂之衍生工具係包括結構型外匯選擇權合約及賣出外匯選擇權賣權，用以管理本公司之匯率風險。

衍生工具於簽訂衍生工具合約時，原始以公允價值認列，後續於資產負債表日按公允價值再衡量，後續衡量產生之利益或損失直接列入損益。當衍生工具之公允價值為正值時，列為金融資產；公允價值為負值時，列為金融負債。

#### (十二) 負債準備

認列為負債準備之金額係考量義務之風險及不確定性，而為資產負債表日清償義務所需支出之最佳估計。負債準備係以清償義務之估計現金流量折現值衡量。

#### (十三) 收入認列

收入係按已收或應收對價之公允價值衡量，並扣除估計之客戶退貨、折扣及其他類似之折讓。銷貨退回係依據以往經驗及其他攸關因素合理估計未來之退貨金額提列。

##### 1. 商品之銷售

銷售商品係於下列條件完全滿足時認列收入：

- (1) 本公司已將商品所有權之重大風險及報酬移轉予買方；
- (2) 本公司對於已經出售之商品既不持續參與管理，亦未維持有效控制；
- (3) 收入金額能可靠衡量；

- (4) 與交易有關之經濟效益很有可能流入本公司；及
- (5) 與交易有關之已發生或將發生之成本能可靠衡量。

去料加工時，加工產品所有權之重大風險及報酬並未移轉，是以去料時不作銷貨處理。

具體而言，銷售商品收入係於商品交付且法定所有權移轉時認列。

## 2. 利息收入

金融資產之利息收入係於經濟效益很有可能流入本公司，且收入金額能可靠衡量時認列。利息收入係依時間之經過按流通在外本金與所適用之有效利率採應計基礎認列。

## (十四) 租賃

營業租賃給付係按直線基礎於租賃期間內認列為費用。營業租賃下。

## (十五) 員工福利

### 1. 短期員工福利

短期員工福利相關負債係以換取員工服務而預期支付之非折現金額衡量。

### 2. 退職後福利

確定提撥退休計畫之退休金係於員工提供服務期間將應提撥之退休金數額認列為費用。

確定福利退休計畫之確定福利成本（含服務成本、淨利息及再衡量數）係採預計單位福利法精算。服務成本（含當期服務成本）及淨確定福利負債（資產）淨利息於發生時認列為員工福利費用。再衡量數（含精算損益及扣除利息後之計畫資產報酬）於發生時認列於其他綜合損益並列入保留盈餘，後續期間不重分類至損益。

淨確定福利負債（資產）係確定福利退休計畫之提撥短絀（剩餘）。淨確定福利資產不得超過從該計畫退還提撥金或可減少未來提撥金之現值。

### 3. 離職福利

本公司於不再能撤銷離職福利之要約或認列相關重組成本時（孰早者）認列離職福利負債。

## (十六) 所得稅

所得稅費用係當期所得稅及遞延所得稅之總和。

### 1. 當期所得稅

依所得稅法規定計算之未分配盈餘加徵 10% 所得稅列為股東會決議年度之所得稅費用。

以前年度應付所得稅之調整，列入當期所得稅。

### 2. 遞延所得稅

遞延所得稅係依帳載資產及負債帳面金額與計算課稅所得之課稅基礎二者所產生之暫時性差異計算。遞延所得稅負債一般係就所有應課稅暫時性差異予以認列，而遞延所得稅資產則於很有可能具有課稅所得以供可減除暫時性差異及虧損扣抵所產生之所得稅抵減使用時認列。

與投資子公司及關聯企業相關之應課稅暫時性差異皆認列遞延所得稅負債，惟本公司若可控制暫時性差異迴轉之時點，且該暫時性差異很有可能於可預見之未來不會迴轉者除外。與此類投資有關之可減除暫時性差異，僅於其很有可能具有足夠課稅所得用以實現暫時性差異，且於可預見之未來預期將迴轉的範圍內，予以認列遞延所得稅資產。

遞延所得稅資產之帳面金額於每一資產負債表日予以重新檢視，並針對已不再很有可能具有足夠之課稅所得以供其回收所有或部分資產者，調減帳面金額。原未認列為遞延所得稅資產者，亦於每一資產負債表日予以重新檢視，並在未來很有可能產生課稅所得以供其回收所有或部分資產者，調增帳面金額。

遞延所得稅資產及負債係以預期負債清償或資產實現當期之稅率衡量，該稅率係以資產負債表日已立法或已實質性立法之稅率及稅法為基礎。遞延所得稅負債及資產之衡量係反映本

公司於資產負債表日預期回收或清償其資產及負債帳面金額之方式所產生之租稅後果。

### 3. 本年度之當期及遞延所得稅

當期及遞延所得稅係認列於損益，惟與認列於其他綜合損益之項目相關之當期及遞延所得稅係分別認列於其他綜合損益。

## 五、重大會計判斷、估計及假設不確定性之主要來源

本公司於採用會計政策時，對於不易自其他來源取得相關資訊者，管理階層必須基於歷史經驗及其他攸關之因素作出相關之判斷、估計及假設。實際結果可能與估計有所不同。

管理階層將對估計與基本假設持續檢視。若估計之修正僅影響當期，則於修正當期認列。若會計估計之修正同時影響當期及未來期間，則於修正當期及未來期間認列。

### (一) 應收帳款及催收款之估計減損

當有客觀證據顯示減損跡象時，本公司考量未來現金流量之估計。減損損失之金額係以該資產之帳面金額及估計未來現金流量（排除尚未發生之未來信用損失）按該金融資產之原始有效利率折現之現值間的差額衡量。若未來實際現金流量少於預期，可能會產生重大減損損失。

### (二) 存貨之評價

由於存貨須以成本與淨變現價值孰低者計價，故本公司必須運用判斷及估計決定財務資產負債表日存貨之淨變現價值。由於電子業快速變遷，本公司評估財務資產負債表日存貨因正常損耗、過時陳舊或無市場銷售價值之金額，並將存貨成本沖減至淨變現價值，此存貨評價主要係依未來特定期間內之產品需求為估計基礎，故可能產生重大變動。

## 六、現金

	104年12月31日	103年12月31日
銀行支票及活期存款	\$ 43,930	\$ 21,756
庫存現金及零用金	30	30
	<u>\$ 43,960</u>	<u>\$ 21,786</u>

## 七、透過損益按公允價值衡量之金融工具

	104年12月31日	103年12月31日
<u>透過損益按公允價值衡量之金融</u>		
<u>負債—流動</u>		
持有供交易衍生工具		
— 結構型外匯選擇權	\$ 4,459	\$ 12,902

於 104 年及 103 年 12 月 31 日未適用避險會計且尚未到期之衍生工具合約如下：

	幣別	到期期間	合約名目金額		履約價	其他交割條件
			(千元)			
104年12月31日						
結構型外匯選擇權	美元兌人民幣	103.01.28~105.02.03 分 24 期，按月比價 交易	USD 500	6.136		1. 若即期比價匯率高於 6.25，則調整以 2 倍名目金額交割計算。 2. 若即期比價匯率介於 6.136-6.25 之間，則無交割。 3. 出場條件：比價累積 0.40 USD /CNY

本公司 104 年及 103 年度從事衍生工具交易因不符合有效避險條件，故不適用避險會計。

## 八、應收帳款

	104年12月31日	103年12月31日
應收帳款	\$164,888	\$221,230
減：備抵呆帳	7,903	7,307
淨 額	\$156,985	\$213,923

本公司對商品銷售之平均授信期間為 180 天。於決定應收帳款可回收性時，本公司考量應收帳款自原始授信日至資產負債表日信用品質之任何改變。由於歷史經驗顯示逾期超過 366 天之應收帳款無法回收，本公司對於帳齡超過 366 天之應收帳款認列 100% 備抵呆帳，對於帳齡在 180 天至 365 天之應收帳款，其備抵呆帳係參考交易對方過去拖欠記錄及分析其目前財務狀況，以估計無法回收之金額。

於資產負債表日已逾期但本公司尚未認列備抵呆帳之應收帳款，因其信用品質並未重大改變，本公司管理階層認為仍可回收其金額，本公司對該等應收帳款並未持有任何擔保品或其他信用增強保障。



應收帳款之帳齡分析如下：

	104年12月31日	103年12月31日
60天以下	\$ 53,652	\$ 96,052
61至90天	38,500	43,468
91至180天	65,473	73,671
180天以上	<u>7,263</u>	<u>8,039</u>
合計	<u>\$164,888</u>	<u>\$221,230</u>

以上係以扣除備抵呆帳前之餘額，以立帳日為基準進行之帳齡分析。

應收帳款之備抵呆帳變動資訊如下：

	個別評估 減損損失	群組評估 減損損失	合計
103年1月1日餘額	\$ 7,445	\$ 946	\$ 8,391
本年度迴轉呆帳費用	( <u>934</u> )	( <u>150</u> )	( <u>1,084</u> )
103年12月31日餘額	<u>\$ 6,511</u>	<u>\$ 796</u>	<u>\$ 7,307</u>
104年1月1日餘額	\$ 6,511	\$ 796	\$ 7,307
本年度提列(迴轉)呆帳費用	<u>1,051</u>	( <u>455</u> )	<u>596</u>
104年12月31日餘額	<u>\$ 7,562</u>	<u>\$ 341</u>	<u>\$ 7,903</u>

本公司因設定質抵押作為借款擔保之應收帳款金額，請參閱附註二五。

#### 九、存貨

	104年12月31日	103年12月31日
製成品	\$ 45,376	\$ 49,801
在製品及半成品	1,250	2,270
原物料	<u>131</u>	<u>257</u>
	<u>\$ 46,757</u>	<u>\$ 52,328</u>

104及103年度與存貨相關之銷貨成本分別為427,552仟元及627,150仟元。銷貨成本包括存貨跌價損失9,644仟元及12,805仟元。

#### 十、採用權益法之投資

	104年12月31日	103年12月31日
投資子公司	\$ 511,695	\$ 556,521
投資關聯企業	<u>5,221</u>	<u>-</u>
	<u>\$ 516,916</u>	<u>\$ 566,521</u>

(一) 投資子公司

	<u>104年12月31日</u>	<u>103年12月31日</u>
非上市(櫃)公司		
E&T ELECTRONICS CO., LTD. (E&T)	<u>\$511,695</u>	<u>\$556,521</u>
長期投資貸餘(帳列其他非流 動負債)		
TEARIA TECHNOLOGIES LTD. (TEARIA)	<u>\$ 24,165</u>	<u>\$ 17,115</u>

本公司於資產負債表日對子公司之所有權權益及表決權百分比如下：

	<u>104年12月31日</u>	<u>103年12月31日</u>
E&T ELECTRONICS CO., LTD. (E&T)	100%	100%
TEARIA TECHNOLOGIES LTD. (TEARIA)	100%	100%

本公司經經濟部投資審議委員會(投審會)核准,由子公司 E&T 間接投資設立(1)恩得利電子(蘇州)有限公司,截至 104 年 12 月 31 日止,投資金額為美金 2,767 仟元,綜合持股比例為 100%。該公司經營連接器等電子元件之生產及銷售業務;(2)恩得利電子(南京)有限公司,截至 103 年 12 月 31 日止,投資金額為美金 1,318 仟元,綜合持股比例為 100%。該公司經營連接器等電子元件之生產及銷售業務。其中恩得利電子(南京)有限公司於 103 年 4 月決議清算解散,於 104 年 8 月 4 日完成清算程序並於當地工商行政管理局註銷工商登記,104 年第 3 季匯回清算股款美金 586 仟元至 E&T ELECTRONICS CO., LTD., 並由 E&T ELECTRONICS CO., LTD. 辦理減資匯回股款予本公司。本公司 103 年度財務報表已按清算價值報表認列對恩得利電子(南京)有限公司相關之投資損益,104 年度財務報表亦已認列處分子公司利益 15,656 仟元(請參閱本公司合併財務報告附註十)。

104 及 103 年度採用權益法之子公司之損益及其他綜合損益份額，係依據各子公司同期間經會計師查核之財務報告認列。

上述子公司財務報表均已併入 104 及 103 年度合併財務報表。

(二) 投資關聯企業

	<u>104年12月31日</u>	<u>103年12月31日</u>
個別不重大之關聯企業		
晶統電子股份有限公司	<u>\$ 5,221</u>	<u>\$ -</u>

本公司於 104 年 8 月 31 日投資晶統電子股份有限公司，截至 104 年 12 月 31 日止，已投資 6,000 仟元，持股比率為 25%。

有關本公司之關聯企業彙總性財務資訊如下：

	<u>104年度</u>
本公司享有之份額	
本年度淨損	(\$ 777)
本年度其他綜合損失	( 2)
綜合損益總額	<u>(\$ 779)</u>

104 年度採用權益法之關聯企業之損益及其他綜合損益份額，係依據各關聯企業同期間經會計師查核之財務報告認列。

十一、不動產、廠房及設備

	<u>機器設備</u>	<u>模具設備</u>	<u>租賃改良</u>	<u>其他設備</u>	<u>合計</u>
<u>103年度</u>					
<u>成本</u>					
103年1月1日餘額	\$ 86,434	\$ 56,673	\$ 29,281	\$ 11,925	\$ 184,313
增 添	8,067	9,815	1,648	127	19,657
處 分	( 42,727)	( 14,847)	( 11,400)	( 5,041)	( 74,015)
科目間移轉	<u>2,950</u>	<u>1,910</u>	<u>-</u>	<u>-</u>	<u>4,860</u>
103年12月31日餘額	<u>\$ 54,724</u>	<u>\$ 53,551</u>	<u>\$ 19,529</u>	<u>\$ 7,011</u>	<u>\$ 134,815</u>
<u>累計折舊及減損</u>					
103年1月1日餘額	\$ 48,747	\$ 46,603	\$ 2,464	\$ 10,387	\$ 108,201
處 分	( 33,331)	( 14,746)	( 2,058)	( 5,040)	( 55,175)
折舊費用	<u>9,312</u>	<u>7,905</u>	<u>3,685</u>	<u>712</u>	<u>21,614</u>
103年12月31日餘額	<u>\$ 24,728</u>	<u>\$ 39,762</u>	<u>\$ 4,091</u>	<u>\$ 6,059</u>	<u>\$ 74,640</u>
103年12月31日淨額	<u>\$ 29,996</u>	<u>\$ 13,789</u>	<u>\$ 15,438</u>	<u>\$ 952</u>	<u>\$ 60,175</u>

(接次頁)

(承前頁)

	機器設備	模具設備	租賃改良	其他設備	合計
<u>104年度</u>					
<u>成本</u>					
104年1月1日餘額	\$ 54,724	\$ 53,551	\$ 19,529	\$ 7,011	\$ 134,815
增添	1,598	7,691	-	365	9,654
處分	( 16,818)	( 14,393)	-	( 733)	( 31,944)
科目間移轉	826	18,456	-	-	19,282
104年12月31日餘額	<u>\$ 40,330</u>	<u>\$ 65,305</u>	<u>\$ 19,529</u>	<u>\$ 6,643</u>	<u>\$ 131,807</u>
<u>累計折舊及減損</u>					
104年1月1日餘額	\$ 24,728	\$ 39,762	\$ 4,091	\$ 6,059	\$ 74,640
處分	( 10,860)	( 13,039)	-	( 733)	( 24,632)
折舊費用	7,050	11,210	2,103	456	20,819
104年12月31日餘額	<u>\$ 20,918</u>	<u>\$ 37,933</u>	<u>\$ 6,194</u>	<u>\$ 5,782</u>	<u>\$ 70,827</u>
104年12月31日淨額	<u>\$ 19,412</u>	<u>\$ 27,372</u>	<u>\$ 13,335</u>	<u>\$ 861</u>	<u>\$ 60,980</u>

折舊費用係以直線基礎按下列耐用年數計提折舊：

機器設備	3至8年
模具設備	2至3年
租賃改良	3至10年
其他設備	3至5年

## 十二、無形資產

	104年度	103年度
年初餘額	\$ 6,823	\$ 7,695
單獨取得	28	1,654
攤銷	( 2,744)	( 2,526)
年底餘額	<u>\$ 4,107</u>	<u>\$ 6,823</u>

電腦軟體成本係以直線基礎按1至6年計提攤銷費用。

## 十三、催收款項

	104年12月31日	103年12月31日
催收款項	\$213,832	\$213,832
減：備抵損失	112,122	136,264
淨額	<u>\$101,710</u>	<u>\$ 77,568</u>

本公司於98年2月27日經董事會決議通過處分轉投資PRO-TECH PRECISION HOLDING INC. (Pro-tech) 股權以間接處分世華精密電子(昆山)有限公司(現更名為昆山兆震電子有限公司, 以下簡稱昆山兆震電子公司)予第三人LUTEK INDUSTRIAL CO., LIMITED(以下簡稱LUTEK)。依股權轉讓合約及債務清償協議書之規定, 昆山兆震電子公司及Pro-tech對本公司及子公司之原債務經協商後須以280,000仟元清償(244,702仟元帳列本公司其他應收款項下, 35,298仟元帳列子公司TEARIA其他應收款項下), 本公司並應協助LUTEK變更原世華精密電子(昆山)有限公司之名稱為昆山兆震電子公司, 及法定代表人變更為許棋凱先生, 使LUTEK及其經營團隊得以取得Pro-tech實質主要資產, 即取得Pro-tech所轄子公司昆山兆震電子公司之所有土地、廠房及機器設備等資產之經營權利以進行營運。惟本公司基於保全該應收款項債權, 在LUTEK公司未全部清償積欠本公司之債務前, 未將Pro-tech股權過戶予LUTEK, 藉以保有Pro-tech間接擁有之昆山兆震電子公司土地與廠房不動產產權, 以及對昆山兆震電子公司及其所有資產之處分權利。截至查核報告日止, 上述本公司應收款項已收回30,870仟元。另本公司之孫公司恩得利電子(蘇州)有限公司及清算前之恩得利電子(南京)有限公司對昆山兆震電子公司之其他應收款合計約71,781仟元(人民幣14,200仟元), 104年度時, 恩得利電子(蘇州)有限公司及恩得利電子(南京)有限公司自昆山兆震電子公司收回其他應收款計52,825仟元(人民幣10,450仟元)。恩得利電子(南京)有限公司於清算前已全數收回其對昆山兆震電子公司之其他應收款。

本公司及子公司經審慎評估上述未收款部分合計約268,086仟元之未來可能收現情形, 已將相關帳款帳列催收款, 並評估昆山兆震電子公司之不動產及相關資產扣除相關負債後之價值, 基於保守穩健原則, 原已先行提列164,000仟元備抵損失, 分別於104年及103年度收回部分催收款並迴轉備抵損失計24,142仟元及27,736仟元。依債務清償協議書之約定, 債務金額應依年利率6%加計利息, 惟經評估可能之收現情形, 基於保守穩健原則而遞延上開債務金額利息收入之認列。

本公司基於債權保護，採取必要法律程序積極追索債權，為適當保護本公司應有之債權權益，並在當地政府強力要求下，於 100 年 6 月協助昆山兆震電子公司更改法定代表人作業，並參與勞工安置、集結供應商貨款及其他債權共同請求清償之協調工作，以便進行昆山兆震電子公司資產變賣分配事項。

本公司因應恩得利電子（蘇州）有限公司擴廠需求下，於 102 年 3 月 28 日由董事會決議通過，由恩得利電子（蘇州）有限公司向昆山兆震電子公司購買土地及廠房。恩得利電子（蘇州）有限公司已於 102 年 6 月 13 日預付土地及廠房款項 216,980 仟元（人民幣 42,924 仟元），同時以昆山兆震電子公司之土地及廠房擔保借款支應，再配合當地法令規定辦理過戶相關事宜。於過戶作業完成前，本公司管理當局經審慎評估，在以保護及收回債權之提下，在確保昆山兆震電子公司資產免於遭處分，足以保障本公司債權清償後，本公司已請求當地抵押貸款銀行、政府單位協助，尋求以合理市價處分昆山兆震電子公司不動產的可行性，在處分該項不動產後即得以取得轉讓對價清償對本公司之債務。本公司經評估後認為無須再認列額外損失。

#### 十四、借 款

##### (一) 短期借款

	<u>104年12月31日</u>	<u>103年12月31日</u>
<u>無擔保借款</u>		
信用額度借款	\$ 19,695	\$ 18,990
<u>擔保借款（附註二五）</u>		
銀行借款	24,000	24,000
應收帳款融資	<u>58,273</u>	<u>17,249</u>
	<u>\$101,968</u>	<u>\$ 60,239</u>

1. 銀行借款之利率於 104 年及 103 年 12 月 31 日分別為 1.68%~2.54% 及 1.68%~2.68%。
2. 應收帳款融資係以本公司部分應收帳款擔保（參閱附註二五），截至 104 年 103 年 12 月 31 日止，有效年利率分別為 1.36%~2.45% 及 1.45%~1.80%。

## (二) 長期借款

	<u>104年12月31日</u>	<u>103年12月31日</u>
銀行擔保借款（附註二五）	\$ 6,111	\$ 12,778
減：列為1年內到期部分	<u>6,111</u>	<u>6,667</u>
長期借款	<u>\$ -</u>	<u>\$ 6,111</u>

依照合約規定借款為浮動利率、期限為三年，最後到期日為105年11月25日，按月還本及付息。截至104年及103年12月31日止，年利率分別為3.08%及3.10%。

## 十五、其他負債

	<u>104年12月31日</u>	<u>103年12月31日</u>
<u>其他應付款</u>		
應付薪資及獎金	\$ 9,252	\$ 13,020
應付勞務費	2,707	2,890
應付設備款	1,181	18,513
應付運費	906	1,266
應付加工費	173	1,320
其他	<u>6,092</u>	<u>17,695</u>
	<u>\$ 20,311</u>	<u>\$ 54,704</u>
<u>其他流動負債</u>		
備抵銷貨退回負債準備	\$ 57	\$ 1,417
其他	<u>415</u>	<u>672</u>
	<u>\$ 472</u>	<u>\$ 2,089</u>

## 十六、退職後福利計畫

### (一) 確定提撥計畫

本公司所適用「勞工退休金條例」之退休金制度，係屬政府管理之確定提撥退休計畫，依員工每月薪資6%提撥退休金至勞工保險局之個人專戶。

### (二) 確定福利計畫

本公司依我國「勞動基準法」辦理之退休金制度，係屬政府管理之確定福利退休計畫。員工退休金之支付，係根據服務年資及核准退休日前6個月平均工資計算。本公司按員工每月薪資總額2%提撥退休金，交由勞工退休準備金監督委員會以該委員會名義存入台灣銀行之專戶，年度終了前，若估算專戶餘額不足給付次一年度內

預估達到退休條件之勞工，次年度 3 月底前將一次提撥其差額。該專戶係委託勞動部勞動基金運用局管理，本公司並無影響投資管理策略之權利。

列入個體資產負債表之確定福利計畫金額列示如下：

	104年12月31日	103年12月31日
確定福利義務現值	\$ 6,738	\$ 6,083
計畫資產公允價值	( 12,789)	( 12,456)
淨確定福利資產	( \$ 6,051)	( \$ 6,373)

淨確定福利負債（資產）變動如下：

	確 定 福 利 義 務 現 值	計 畫 資 產 公 允 價 值	淨 確 定 福 利 負 債 ( 資 產 )
103年1月1日餘額	\$ 5,331	( \$ 12,168)	( \$ 6,837)
服務成本			
當期服務成本	-	-	-
利息費用（收入）	100	( 228)	( 128)
認列於損益	100	( 228)	( 128)
再衡量數			
計畫資產報酬（除包含於 淨利息之金額外）	-	( 60)	( 60)
精算損失—人口統計假 設變動	402	-	402
精算利益—財務假設變 動	( 108)	-	( 108)
精算損失—經驗調整	358	-	358
認列於其他綜合損益	652	( 60)	592
雇主提撥	-	-	-
103年12月31日餘額	\$ 6,083	( \$ 12,456)	( \$ 6,373)
104年1月1日餘額	\$ 6,083	( \$ 12,456)	( \$ 6,373)
服務成本			
當期服務成本	-	-	-
利息費用（收入）	121	( 249)	( 128)
認列於損益	121	( 249)	( 128)

（接次頁）



(承前頁)

	確定福利 義務現值	計畫資產 公允價值	淨確定福利 負債(資產)
再衡量數			
計畫資產報酬(除包含於 淨利息之金額外)	\$ -	(\$ 84)	(\$ 84)
精算損失—人口統計假 設變動	799	-	799
精算損失—財務假設變 動	218	-	218
精算利益—經驗調整	(483)	-	(483)
認列於其他綜合損益	<u>534</u>	<u>(84)</u>	<u>450</u>
104年12月31日餘額	<u>\$ 6,738</u>	<u>(\$ 12,789)</u>	<u>(\$ 6,051)</u>

於 104 及 103 年度，本公司分別認列稅後確定福利計畫再衡量數 450 仟元及 528 仟元於其他綜合損益。截至 104 年及 103 年 12 月 31 日止，確定福利計畫再衡量數認列於其他綜合損益之累積金額分別為 769 仟元及 319 仟元。

本公司因「勞動基準法」之退休金制度暴露於下列風險：

1. 投資風險：勞動部勞動基金運用局透過自行運用及委託經營方式，將勞工退休基金分別投資於國內(外)權益證券與債務證券及銀行存款等標的，惟本公司之計畫資產得分配金額係以不低於當地銀行 2 年定期存款利率計算而得之收益。
2. 利率風險：政府公債之利率下降將使確定福利義務現值增加，惟計畫資產之債務投資報酬亦會隨之增加，兩者對淨確定福利負債之影響具有部分抵銷之效果。
3. 薪資風險：確定福利義務現值之計算係參考計畫成員之未來薪資。因此計畫成員薪資之增加將使確定福利義務現值增加。

本公司確定福利義務現值係由合格精算師進行精算，衡量日之重大假設如下：

	衡	量	日
	104年12月31日		103年12月31日
折現率	1.75%		2.00%
薪資預期增加率	2.00%		2.00%

若重大精算假設分別發生合理可能之變動，在所有其他假設維持不變之情況下，將使確定福利義務現值增加（減少）之金額如下：

	104年12月31日	103年12月31日
折現率		
增加 0.25%	(\$ 246)	(\$ 222)
減少 0.25%	\$ 258	\$ 232
薪資預期增加率		
增加 0.25%	\$ 253	\$ 228
減少 0.25%	(\$ 243)	(\$ 219)

由於精算假設可能彼此相關，僅單一假設變動之可能性不大，故上述敏感度分析可能無法反映確定福利義務現值實際變動情形。

	104年12月31日	103年12月31日
預期1年內提撥金額	\$ -	\$ -
確定福利義務平均到期期間	15.1年	15年

另本公司向主管機關提出申請並獲准自98年4月至105年3月暫停提撥勞工退休準備金。

## 十七、權益

### (一) 普通股股本

	104年12月31日	103年12月31日
額定股數（仟股）	<u>150,000</u>	<u>150,000</u>
額定股本	<u>\$ 1,500,000</u>	<u>\$ 1,500,000</u>
已發行且已收足股款之股數 （仟股）	<u>102,526</u>	<u>102,526</u>
已發行股本	<u>\$ 1,025,256</u>	<u>\$ 1,025,256</u>

## (二) 保留盈餘及股利政策

依本公司章程規定，年度決算如有盈餘時，應先提繳稅款，彌補以往虧損，次提 10% 為法定盈餘公積，前項規定之數額提存後，再提撥董事監察人之酬勞以不高於 5% 為原則。餘額再提撥員工紅利以不低於 2% 為原則，必要時酌提特別盈餘公積。其餘由董事會擬具盈餘分配案，經股東會決議分派之。

為配合整體環境及公司成長特性，並配合公司長期財務規劃，以求永續經營、穩定經營發展，股利政策係採用剩餘股利政策，主要係衡量未來年度之資金需求，保留所需之資金後，剩餘盈餘再以現金股利之方式分配。分配步驟如下：

1. 決定最佳之資本預算及其所需融通之資金；
2. 決定所需融通之資金多少由保留盈餘予以支應；
3. 剩餘之盈餘視營運需要保留適當額度後，得以現金股利之方式分配予股東，但股票股利以不少於全部股利發放金額的 20% 為原則。

104 年 5 月公司法之修正，股息及紅利之分派限於股東，員工非屬盈餘分派之對象。配合上述法規，本公司已於 104 年 11 月 12 日董事會擬議之修正公司章程，係以當年度扣除分派員工及董監事酬勞前之稅前利益分別以不低於 2% 及不高於 5% 之比例提撥員工酬勞及董監事酬勞，尚待預計於 105 年 6 月 23 日召開之股東常會決議修正章程。

本公司 104 及 103 年度為累積虧損，故無估列員工酬勞及董監事酬勞。

本公司於 104 年 6 月 23 日及 103 年 6 月 27 日舉行股東常會，決議通過 103 及 102 年度虧損撥補議案。有關本公司股東會決議情形，請至台灣證券交易所「公開資訊觀測站」查詢。

## 十八、繼續營業單位淨利

繼續營業單位淨利係包含以下項目：

### (一) 其他利益及損失

	104年度	103年度
催收款備抵損失迴轉利益	\$ 24,142	\$ 27,736
外幣兌換損失-淨額	( 9,569)	( 6,559)
處分不動產、廠房及設備損失	( 6,187)	( 8,182)
透過損益按公允價值衡量金融負債之淨(利益)損失	1,666	( 13,474)
其他	( 1,903)	1,997
	<u>\$ 8,149</u>	<u>\$ 1,518</u>

### (二) 折舊及攤銷

	104年度	103年度
不動產、廠房及設備	\$ 20,819	\$ 21,614
無形資產	2,744	2,526
合計	<u>\$ 23,563</u>	<u>\$ 24,140</u>
折舊費用依功能別彙總		
營業成本	\$ 16,489	\$ 18,260
營業費用	4,330	3,354
	<u>\$ 20,819</u>	<u>\$ 21,614</u>
攤銷費用依功能別彙總		
營業成本	\$ -	\$ 25
營業費用	2,744	2,501
	<u>\$ 2,744</u>	<u>\$ 2,526</u>

### (三) 員工福利費用

	104年度	103年度
短期員工福利		
薪資費用	\$ 58,816	\$ 69,707
員工保險費用	6,173	6,886
退職後福利(附註十六)		
確定提撥計畫	3,399	3,741
確定福利計畫	( 128)	( 143)
其他員工福利	2,901	3,136
	<u>\$ 71,161</u>	<u>\$ 83,327</u>
依功能別彙總		
營業成本	\$ 25,799	\$ 26,381
營業費用	45,362	56,946
	<u>\$ 71,161</u>	<u>\$ 83,327</u>

截至 104 年及 103 年 12 月 31 日止，本公司員工人數分別為 100 人及 154 人。

十九、繼續營業單位所得稅

(一) 認列於損益之所得稅

所得稅利益之主要組成項目如下：

	<u>104年度</u>	<u>103年度</u>
當期所得稅	\$ -	\$ -
遞延所得稅	<u>22</u>	<u>(168)</u>
認列於損益之所得稅費用(利益)	<u>\$ 22</u>	<u>(\$ 168)</u>

會計所得與所得稅費用(利益)之調節如下：

	<u>104年度</u>	<u>103年度</u>
繼續營業單位稅前淨損	<u>(\$ 34,030)</u>	<u>(\$ 98,851)</u>
稅前淨損按法定稅率計算之所得稅利益(17%)	(\$ 5,785)	(\$ 16,805)
未認列之暫時性差異及虧損扣抵	3,294	15,392
稅上不可減除之費損	2,492	1,109
其他	<u>21</u>	<u>136</u>
認列於損益之所得稅費用(利益)	<u>\$ 22</u>	<u>(\$ 168)</u>

本公司所適用之稅率為 17%。

(二) 認列於其他綜合損益之所得稅費用(利益)

	<u>104年度</u>	<u>103年度</u>
<u>遞延所得稅</u>		
當年度產生者		
— 確定福利計畫再衡量數	<u>\$ -</u>	<u>(\$ 79)</u>

(三) 遞延所得稅負債

遞延所得稅負債之變動如下：

104 年度

<u>遞延所得稅負債</u>	<u>年初餘額</u>	<u>認列於損益</u>	<u>認列於其他綜合損益</u>	<u>年底餘額</u>
確定福利退休計畫	<u>\$ 1,083</u>	<u>\$ 22</u>	<u>\$ -</u>	<u>\$ 1,105</u>

## 103 年度

遞延所得稅負債	年初餘額	認列於損益	認列於其他	年底餘額
			綜合損益	
確定福利退休計畫	\$ 1,241	(\$ 79)	(\$ 79)	\$ 1,083
未實現銷貨毛利	89	(89)	-	-
	<u>\$ 1,330</u>	<u>(\$ 168)</u>	<u>(\$ 79)</u>	<u>\$ 1,083</u>

### (四) 未使用虧損扣抵資訊

最後抵扣年度	尚未抵扣餘額
虧損扣抵	
106 年度到期	\$ 30,244
107 年度到期	4,623
108 年度到期	66,220
110 年度到期	36,063
111 年度到期	5,075
112 年度到期	41,855
113 年度到期	127,276
114 年度到期	29,710
	<u>\$ 341,066</u>

### (五) 兩稅合一相關資訊

	104年12月31日	103年12月31日
股東可扣抵稅額帳戶餘額	<u>\$ 6,025</u>	<u>\$ 6,025</u>

104 及 103 年度因無可供分配盈餘，故無需計算稅額扣抵比率。

### (六) 所得稅核定情形

本公司之營業事業所得稅申報業經稅捐稽徵機關核定至 102 年度。

## 二十、每股虧損

	股數 (分母)		每股虧損 (元)
	金額 (分子)	( 仟 股 )	
<u>104 年度</u>			
基本每股虧損			
歸屬於本公司業主之淨損	<u>(\$ 34,052)</u>	<u>102,526</u>	<u>(\$ 0.33)</u>
<u>103 年度</u>			
基本每股虧損			
歸屬於本公司業主之淨損	<u>(\$ 98,683)</u>	<u>102,526</u>	<u>(\$ 0.96)</u>

## 二一、營業租賃協議

本公司廠房及辦公室均係租用，目前合約最後到期日為 105 年 4 月 30 日。估計營業租賃未來應付租金總額如下：

	104年12月31日	103年12月31日
不超過1年	\$ 1,660	\$ 4,980
1~5年	-	1,660
	<u>\$ 1,660</u>	<u>\$ 6,640</u>

## 二二、資本風險管理

本公司進行資本管理以確保集團內各企業能夠於繼續經營之前提下，藉由將債務及權益餘額最適化，以使股東報酬極大化。

本公司主要管理階層每年重新檢視集團資本結構，其檢視內容包括考量各類資本之成本及相關風險，並藉由新增或償還借款等方式平衡其整體資本結構。

## 二三、金融工具

### (一) 公允價值之資訊－非按公允價值衡量之金融工具

本公司管理階層認為非按公允價值衡量之金融資產及金融負債之帳面金額趨近其公允價值或其公允價值無法可靠衡量。

### (二) 公允價值之資訊－按公允價值衡量之金融工具

#### 1. 公允價值衡量層級

##### 104年12月31日

	第 1 等級	第 2 等級	第 3 等級	合 計
<u>透過損益按公允價值衡</u> <u>量之金融負債</u>				
衍生工具				
結構型外匯選擇權	\$ -	\$ -	\$ 4,459	\$ 4,459

##### 103年12月31日

	第 1 等級	第 2 等級	第 3 等級	合 計
<u>透過損益按公允價值衡</u> <u>量之金融負債</u>				
衍生工具				
結構型外匯選擇權	\$ -	\$ -	\$ 12,902	\$ 12,902

104及103年度無第1等級與第2等級公允價值衡量間移轉之情形。

2. 第 3 等級公允價值衡量之評價技術及輸入值

金融工具類別	評價技術及輸入值
衍生工具－結構型外匯選擇權	採用交易對手銀行提供之評價資訊，交易對手評價係採現金流量折現法，按期末可觀察匯率及合約所訂匯率估計未來現金流量，並以可反映各交易對方信用風險之折現率分別折現。

(三) 金融工具之種類

	104年12月31日	103年12月31日
<u>金融資產</u>		
放款及應收款 (註 1)	\$ 335,406	\$ 332,880
<u>金融負債</u>		
透過損益按公允價值衡量		
持有供交易	4,459	12,902
以攤銷後成本衡量 (註 2)	468,833	473,273

註 1：餘額係包括現金、無活絡市場之債務工具投資、應收票據、應收帳款、其他應收款、其他金融資產、存出保證金及催收款項等以攤銷後成本衡量之放款及應收款。

註 2：餘額係包含短期借款、應付帳款、其他應付款、一年內到期長期負債及長期借款等以攤銷後成本衡量之金融負債。

(三) 財務風險管理目的與政策

風險管理目標係為管理與營運活動相關之市場風險、信用風險及流動性風險，並依相關規範及內部控制制度執行。

衍生金融工具之運用受本公司董事會通過之政策所規範，且內部稽核人員持續地針對政策之遵循與暴險額度進行複核。

1. 市場風險

本公司之營運活動使本公司承擔之主要財務風險為外幣匯率變動風險以及利率變動風險。



(1) 匯率風險

本公司從事外幣計價之銷貨與進貨交易，因而使本公司產生匯率變動暴險，為因應匯率風險之考量，本公司之具體做法如下：

- A. 本公司財務人員隨時蒐集匯率變動相關資訊，掌握匯率走勢，判斷匯率變動情形，及視實際資金需求，調節所持有之外幣部位。
- B. 向客戶報價前，先行對未來之匯率走勢及影響匯率之因素作綜合考量及評估，以決定適當且合理之報價，並管控收款期間，以避免匯率之變動對公司利潤產生重大之影響。
- C. 透過舉借外幣借款以及持續擴大外幣計價進貨之比重，藉由外幣資產與負債相抵，大幅降低匯率風險，以達到自然避險之目的。

本公司於資產負債表日具重大影響之外幣計價貨幣性資產與貨幣性負債請參閱附註二六。

敏感度分析

本公司主要受到美金匯率波動之影響。

下表詳細說明當新台幣（功能性貨幣）對各攸關外幣之匯率增加或減少 10% 時，本公司之敏感度分析。10% 係為集團內部向主要管理階層報告匯率風險時所使用之敏感度比率，亦代表管理階層對外幣匯率之合理可能變動範圍之評估。敏感度分析僅包括流通在外之外幣貨幣性項目，並將其年底之換算以匯率變動 10% 予以調整。下表之正數係表示當新台幣相對於各相關貨幣升值 10% 時，將使稅前淨利或權益增加之金額；當新台幣相對於各相關外幣貶值 10% 時，其對稅前淨利或權益之影響將為同金額之負數。

	美	金	之	影	響
	104年度			103年度	
損	\$ 18,691			\$ 13,635	
益					

## (2) 利率風險

因本公司以浮動利率借入資金，因而產生利率暴險，本公司將定期評估銀行借款利率，視金融利率變動予以調整資金運用情形，以降低利息支出。

本公司於資產負債表日受利率暴險之金融資產及金融負債帳面金額如下：

	104年12月31日	103年12月31日
具公允價值利率風險		
—金融資產	\$ 1,094	\$ 1,080
具現金流量利率風險		
—金融資產	70,104	31,507
—金融負債	108,079	73,017

### 敏感度分析

下列敏感度分析係依具現金流量利率風險之非衍生工具於資產負債表日之利率暴險而決定。

若利率增加或減少 0.01%，在所有其他變數維持不變之情況下，本公司 104 及 103 年度之稅前淨利將均減少或增加 4 仟元，主因為本公司之浮動利率借款及銀行存款之利息收入費用變動淨影響數。

## 2. 信用風險

金融資產受到交易對方或他方未履行合約之潛在影響，其影響包括本公司所從事金融商品之信用風險集中程度、組成要素、合約金額及其他應收款。本公司持有之各種金融商品最大暴險金額與帳面價值相同。惟因本公司之交易對象均為信譽良好之金融機構，故經評估本公司之信用風險不重大。

## 3. 流動性風險

本公司之營業資金足以支應未來營運之資金需求，亦積極收回應收債權款項，故未有因無法籌措資金以履行合約義務之流動性風險。

本公司係透過管理及維持足夠部位之現金以支應集團營運並減輕現金流量波動之影響。本公司管理階層監督銀行融資額

度使用狀況並確保借款合同條款之遵循。銀行借款對本公司而言係為一項重要流動性來源。截至 104 年及 103 年 12 月 31 日止，本公司未動用之短期銀行融資額度分別為 120,507 仟元及 63,761 仟元。

(1) 非衍生金融負債之流動性及利率風險表

非衍生金融負債剩餘合約到期分析係依合併公司最早可能被要求還款之日期，按金融負債未折現現金流量（包含本金及估計利息）編製。因此，本公司可被要求立即還款之銀行借款，係列於下表最早之期間內，不考慮銀行立即執行該權利之機率；其他非衍生金融負債到期分析係依照約定之還款日編製。

104 年 12 月 31 日

	要求即付或 短於 1 個月	1 至 3 個月	3 個月至 1 年	1 至 5 年
非衍生金融負債				
無附息負債	\$ 198,976	\$ 66,775	\$ 74,692	\$ -
浮動利率工具	18,236	48,620	41,857	-
財務保證負債	<u>275,819</u>	<u>22,978</u>	<u>16,412</u>	<u>-</u>
	<u>\$ 493,031</u>	<u>\$ 138,373</u>	<u>\$ 132,961</u>	<u>\$ -</u>

103 年 12 月 31 日

	要求即付或 短於 1 個月	1 至 3 個月	3 個月至 1 年	1 至 5 年
非衍生金融負債				
無附息負債	\$ 191,598	\$ 76,068	\$ 77,886	\$ -
浮動利率工具	8,745	29,503	29,356	6,206
財務保證負債	<u>261,428</u>	<u>-</u>	<u>11,078</u>	<u>-</u>
	<u>\$ 461,771</u>	<u>\$ 105,571</u>	<u>\$ 118,320</u>	<u>\$ 6,206</u>

上述財務保證合約之金額，係財務保證合約持有人若向保證人求償全數保證金額時，本公司為履行保證義務可能須支付之最大金額。惟依資產負債表日之預期，本公司認為支付該等合約款項之可能性不大。

(2) 衍生金融負債之流動性及利率風險表

104年12月31日

淨額交割	要求即付或			
	短於1個月	1至3個月	3個月至1年	1至5年
結構性外匯選擇權	\$ -	\$ 4,459	\$ -	\$ -

103年12月31日

淨額交割	要求即付或			
	短於1個月	1至3個月	3個月至1年	1至5年
結構性外匯選擇權	\$ -	\$ -	\$ -	\$ 12,902

二四、關係人交易

本公司與關係人間之交易，除另予說明者外，其於交易價格、收付款條件均與非關係人相當。

本公司原則係透過 TEARIA 間接與恩得利蘇州進行交易。

(一) 營業收入

關係人類別	104年度	103年度
子公司	<u>\$ 17,461</u>	<u>\$ 34,333</u>

(二) 進貨

關係人類別	104年度	103年度
子公司	<u>\$327,719</u>	<u>\$391,657</u>

(三) 應收關係人款項 (不含對關係人放款)

帳列項目	關係人類別	104年12月31日	103年12月31日
應收帳款	關係人 子公司	<u>\$ 898</u>	<u>\$ 3,692</u>

流通在外之應收關係人款項未收取保證。104及103年度應收關係人款項並未提列呆帳費用。

(四) 應付關係人款項 (不含對關係人借款)

帳列項目	關係人類別	104年12月31日	103年12月31日
應付帳款	關係人 子公司	<u>\$ 314,380</u>	<u>\$ 313,023</u>

流通在外之應付關係人款項餘額係未提供擔保。

(五) 其他應收款

關係人類別	104年12月31日	103年12月31日
子公司	<u>\$ 2,220</u>	<u>\$ 4,743</u>

(六) 製造費用－加工費

帳列項目	關係人類別	104年度	103年度
製造費用－加工費	本公司之來料加工廠	<u>\$ -</u>	<u>\$ 92,561</u>

(七) 對關係人借款

帳列項目	關係人類別	104年12月31日	103年12月31日
其他應付款	子公司	<u>\$ 2</u>	<u>\$ 9,652</u>

帳列項目	關係人類別	104年度	103年度
財務成本	子公司	<u>\$ 71</u>	<u>\$ 193</u>

103年12月31日其他應付款－關係人餘額，係 E&T ELECTRONICS CO., LTD.對本公司之資金貸與（參閱附表一）。

(八) 主要管理階層獎酬

	104年度	103年度
短期員工福利	<u>\$ 34,520</u>	<u>\$ 35,722</u>
退職後福利	825	1,172
離職福利	1,522	-
其他	<u>529</u>	<u>596</u>
	<u>\$ 37,396</u>	<u>\$ 37,490</u>

董事及其他主要管理階層之薪酬係由薪酬委員會依照個人績效及市場趨勢決定。

二五、質抵押之資產

下列資產已提供予金融機構作為本公司及子公司舉借長短期借款之擔保品及關稅保付金：

	104年12月31日	103年12月31日
<u>無活絡市場之債務工具投資－</u>		
<u>流動</u>		
質押定期存單	<u>\$ 1,094</u>	<u>\$ 1,080</u>

(接次頁)

(承前頁)

	<u>104年12月31日</u>	<u>103年12月31日</u>
<u>其他金融資產－流動</u>		
銀行備償專戶	<u>\$ 24,876</u>	<u>\$ 6,165</u>
<u>其他金融資產－非流動</u>		
銀行備償專戶	<u>\$ 1,700</u>	<u>\$ 4,007</u>
設定擔保應收帳款	<u>\$ 84,678</u>	<u>\$ 23,860</u>

## 二六、外幣金融資產及負債之匯率資訊

本公司具重大影響之外幣金融資產及負債資訊如下：

### 104年12月31日

	<u>外</u>	<u>幣</u>	<u>匯</u>	<u>率</u>	<u>帳</u>	<u>面</u>	<u>金</u>	<u>額</u>
<u>金融資產</u>								
<u>貨幣性項目</u>								
美金	\$	6,331		32.825 (美金：新台幣)			\$	207,815
<u>非貨幣性項目</u>								
美金		15,630		32.825 (美金：新台幣)				513,070
<u>金融負債</u>								
<u>貨幣性項目</u>								
美金		12,025		32.825 (美金：新台幣)				394,721
<u>非貨幣性項目</u>								
美金		736		32.825 (美金：新台幣)				24,165

### 103年12月31日

	<u>外</u>	<u>幣</u>	<u>匯</u>	<u>率</u>	<u>帳</u>	<u>面</u>	<u>金</u>	<u>額</u>
<u>金融資產</u>								
<u>貨幣性項目</u>								
美金	\$	7,102		31.65 (美金：新台幣)			\$	224,778
<u>非貨幣性項目</u>								
美金		17,658		31.65 (美金：新台幣)				558,883
<u>金融負債</u>								
<u>貨幣性項目</u>								
美金		11,410		31.65 (美金：新台幣)				361,127
<u>非貨幣性項目</u>								
美金		540		31.65 (美金：新台幣)				17,075

本公司主要承擔美元之外幣匯率風險。以下資訊係按持有外幣個體之功能性貨幣彙總表達，所揭露之匯率係指該等功能性貨幣換算至表達貨幣之匯率。具重大影響之外幣兌換損益（含已實現及未實現）如下：

外幣	104年度		103年度	
	功能性貨幣兌換表達貨幣	淨兌換(損)益	功能性貨幣兌換表達貨幣	淨兌換(損)益
美金	31.7390 (新台幣：新台幣)	( 9,569)	30.3056 (新台幣：新台幣)	( 6,559)

## 二七、附註揭露事項

(一) 重大交易事項及(二)轉投資事業相關資訊：

1. 資金貸與他人：附表一。
2. 為他人背書保證：附表二。
3. 期末持有有價證券情形（不包含投資子公司、關聯企業及合資控制部分）：無。
4. 累積買進或賣出同一有價證券之金額達新台幣 3 億元或實收資本額 20% 以上：無。
5. 取得不動產之金額達新台幣 3 億元或實收資本額 20% 以上：無。
6. 處分不動產之金額達新台幣 3 億元或實收資本額 20% 以上：無。
7. 與關係人進、銷貨之金額達新台幣 1 億元或實收資本額 20% 以上：附表六。
8. 應收關係人款項達新台幣 1 億元或實收資本額 20% 以上：附表三。
9. 從事衍生工具交易。

(1) 本公司：請參閱附註七。

(2) 子公司：

截至 104 年 12 月 31 日止，本公司之子公司 TEARIA TECHNOLOGIES LTD.從事之遠期外匯選擇權尚未到期之合約如下：

104年12月31日	幣別	到	期	期	間	合約名目金額 (仟元)	履約價	其他交割條件
結構型外匯選擇權	美元兌人民幣	103.01.27	~	105.01.27	分24期，按月比價交易	USD 250	6.125	1. 若即期比價匯率高於 6.25，則調整以 2 倍名目金額交割計算。 2. 若即期比價匯率介於 6.125-6.25 之間，則無交割。 3. 出場條件：比價累積 0.35 USD /CNY
	美元兌人民幣	103.01.27	~	105.01.26	分24期，按月比價交易	USD 350	6.15	1. 若即期比價匯率高於 6.25，則調整以 2 倍名目金額交割計算。 2. 若即期比價匯率介於 6.15-6.25 之間，則無交割。 3. 出場條件：比價累積 0.50 USD /CNY

10. 被投資公司名稱、所在地區....等相關資訊：附表四。

(三) 大陸投資資訊：

1. 大陸被投資公司名稱、主要營業項目、實收資本額、投資方式、資金匯出入情形、持股比例、投資損益、期末投資帳面價值、已匯回投資損益及赴大陸地區投資限額：附表五。

2. 與大陸被投資公司直接或間接由第三地區發生重大交易事項，暨其價格、付款條件、未實現損益。

(1) 進貨金額及百分比與相關應付款項之期末餘額及百分比：附表六。

(2) 銷貨金額及百分比與相關應收款項之期末餘額及百分比：附表六。

(3) 財產交易金額及其所產生之損益數額：無。

(4) 票據背書保證或提供擔保品之期末餘額及其目的：無。

(5) 資金融通之最高餘額、期末餘額、利率區間及當期利息總額：附表一。

(6) 其他對當期損益或財務狀況有重大影響之交易事項，如勞務之提供或收受等：無。



恩得利工業股份有限公司

資金貸與他人

民國 104 年 1 月 1 日至 12 月 31 日

附表一

單位：新台幣及外幣仟元

編號	貸出資金之公司	貸與對象	往來項目	是否為關係人	本期最高餘額	期末餘額	實際動支金額	利率區間	資金貸與性質(註一)	業務往來金額	有短期融通資金必要之原	提列帳額	抵償金額	擔保		對個別對象資金貸與限額	資金總額	貸與金額	註
														名稱	價值				
1	E&T ELECTRONICS CO. LTD	恩得利工業股份有限公司	其他應收款 (帳列其他流動資產)	是	USD 300 9,848	USD - -	USD - -	-	2	\$ -	營運週轉	\$ -	-	-	\$ -	公司淨值 40% USD 6,252 205,228	公司淨值 40% USD 6,252 205,228	40%	-
2	恩得利電子(蘇州)有限公司	昆山兆震電子有限公司	催收款項 (註二)	否	RMB 8,550 43,220	RMB 3,750 18,956	RMB 3,750 18,956	-	2	-	償還借款	-	-	RMB 84,589 427,595	RMB 84,589 427,595	公司淨值 40% RMB 40,701 205,743	公司淨值 40% RMB 40,701 205,743	40%	-

註一：資金貸與性質說明如下：

1 代表有業務往來者。

2 代表有短期融通資金之必要者。

註二：請參閱財務報告附註十三說明。

註三：本表所列外幣金額係按 104 年 12 月 31 日匯率 USD1：NTD32.825；RMB1：NTD5.0550 換算新台幣表達。

恩得利工業股份有限公司  
為他人背書保證

民國 104 年 1 月 1 日至 12 月 31 日

單位：新台幣及外幣仟元

附表二

編號	背書保證者 公司名稱	被背書保證 公司名稱	證對 象	對單一企業 保證額 (註一)	本期最高 保證額 (註二)	期末 保證餘額 (註二)	實 際 支 出 額 (註二)	以 財 產 擔 保 之 保 證 金 額	累計背書保證金 額佔最近期財務 報表淨值之比率 (%)	背書保證最高 限額 (註一)	屬母子公司 對背書保證	屬子公司 對背書保證	屬對大陸 地區背書保證	註
0	本公司	TEARIA TECHNOLOGIES LTD. E&T ELECTRONICS CO.,LTD. 恩得利電子(蘇州)有 限公司	子公司 子公司 孫公司	公司淨值100% \$ 472,294 公司淨值100% 472,294 公司淨值100% 472,294	USD 2,250 (\$ 73,856) USD 700 ( 22,978) RMB 43,200 ( 218,375)	USD 2,250 (\$ 73,856) USD 700 ( 22,978) RMB 43,200 ( 218,375)	USD 1,500 (\$ 49,238) USD 45 ( 1,477) RMB 43,200 ( 218,375)	無 無 無	15.64% 4.87% 46.24%	公司淨值100% \$ 472,294 公司淨值100% 472,294 公司淨值100% 472,294	是 是 是	否 否 否	否 否 是	- - -

註一：係以該背書保證公司淨值計算。

註二：本表所列外幣金額係按 104 年 12 月 31 日匯率 USD1：NTD32.825，RMB1：NTD5.0550 換算新台幣表達。

恩得利工業股份有限公司  
應收關係人款項達新台幣 1 億元或實收資本額 20% 以上明細表  
民國 104 年 1 月 1 日至 12 月 31 日

單位：新台幣仟元

附表三

帳列應收款項之公司	交易對象	關係(註二)	應收款項餘額	人週轉率(次)	逾期應收		應收關係人款項 式	應收關係人款項 後收回金額 (註一)	呆帳	列帳	備金	抵額
					金額	處						
TEARIA TECHNOLOGIES LTD.	本公司	1	\$ 312,933	1.18 次	\$ -	-	-	\$ 43,829	\$ -	-	-	-
恩得利電子(蘇州)有限公司	TEARIA TECHNOLOGIES LTD.	2	366,704	0.99 次	-	-	-	55,828	-	-	-	-

註一：係截至 105 年 3 月 16 日止。

註二：1. 子公司對母公司。

2. 子公司對子公司。

恩得利工業股份有限公司

被投資公司名稱、所在地區.....等相關資訊

民國 104 年 1 月 1 日至 12 月 31 日

附表四

單位：新台幣及外幣仟元

投資公司名稱	被投資公司名稱	所在地區	主要營業項目	原本期	始投未	資上期	金期未	額期未	未數	比數	持帳面金額	有被投本期	資公(損)益	司益	本期認列之	備註
本公司	E&T ELECTRONICS CO., LTD. TEARIA TECHNOLOGIES LTD. 晶統電子股份有限公司	英屬維京群島 英屬維京群島 台 灣	投資 電子元件之銷售業務 電子元件之銷售業務	\$ 245,390	177,432	\$ 245,390	177,432	7,537,435	7,537,435	100	\$ 511,695	USD	28	\$	2,777	子公司(註一)
				6,000	6,000	6,000	6,000	5,361,896	5,361,896	100	( 24,165)	(USD)	197	(	6,203)	子公司(註一)
				-	-	-	-	375,000	375,000	25	( 5,221)	(	5,742)	(	777)	(註一)

註一：係依據被投資公司同期間經會計師查核之財務報告為認列基礎。

恩得利工業股份有限公司  
大陸投資資訊

民國 104 年 1 月 1 日至 12 月 31 日

附表五

單位：新台幣及外幣仟元

大陸被投資公司名稱	主要營業項目	實收資本額	投資方式	本國自台灣匯出投資金額	本國自台灣匯出投資金額	本國匯出或收回投資金額	本國自台灣匯出投資金額	本國自台灣匯出投資金額	本公司直接或間接投資之持股比例	本國投資(損)益	本國投資(損)益	截至本期末已匯回投資收益	截止本期末投資金額	註
恩得利電子(蘇州)有限公司	電子元件之生產及銷售業務	USD 2,767	經由第三地區投資設立公司	USD 2,767	USD 2,767	\$ -	USD 2,767	USD 2,767	100%	(USD) 461	(USD) 461	\$ -	USD 15,670	-
恩得利電子(南京)有限公司	電子元件之生產及銷售業務	USD 1,318	經由第三地區投資設立公司	USD 1,318	USD 1,318	USD 586	USD 732	USD 732	-	(註一)	(註一)	-	-	註二

本國自台灣匯出投資金額	經濟部投資審議會核准	經濟部投資審議會規定
USD3,499	USD9,615	審定
	\$283,376 (註三)	限額

註一：係依據被投資公司同期間經會計師查核之財務報告為認列基礎。

註二：恩得利電子(南京)有限公司於 103 年 4 月決議清算，本公司於 103 年 8 月辦理清算完畢，本公司於 104 年 10 月 2 日取得經濟部投資審議委員會核准函撤銷大陸投資，並匯回清算股款 USD 586 仟元。

註三：依據投資審議會「在大陸地區從事投資或技術合作審查原則」規定以淨值或合併淨值之 60% 計算。

恩得利工業股份有限公司

大陸投資資訊一進、銷貨金額及百分比與相關應付、收款項之期末餘額及百分比

民國 104 年 1 月 1 日至 12 月 31 日

附表六

單位：新台幣及外幣仟元

進(銷)公司之	交易對象	關係	交易			情形		交易條件與一般交易原	應收(付)票據、帳款	備註
			進(銷)貨	金額	佔總進(銷)貨額之比率	授信期	授信期			
本公司	恩得利電子(蘇州)有限公司	孫公司	銷貨	(\$ 9,878)	( 2)	月結 90 天	註二	\$ -	-	
	恩得利電子(蘇州)有限公司	孫公司	銷貨	( 7,583)	( 2)	月結 90 天	註二	898	1	註一
	恩得利電子(蘇州)有限公司	孫公司	進貨	1,398	-	月結 90 天	註二	( 1,447)	-	
	恩得利電子(蘇州)有限公司	孫公司	進貨	326,321	86	月結 120 天	註二	( 312,933)	( 92)	註一

註一：係透過子公司 TEARIA TECHNOLOGIES LTD.間接進銷貨。

註二：本公司與關係人間之交易係依雙方約定交易價格及收、付款條件進行。

## §重要會計項目明細表目錄§

項	目	編 號 / 索 引
資產、負債及權益項目明細表		
現金明細表		明細表一
應收帳款明細表		明細表二
存貨明細表		明細表三
採用權益法之投資變動明細表		明細表四
不動產、廠房及設備變動明細表		附註十一
無形資產變動明細表		附註十二
短期借款明細表		明細表五
應付帳款明細表		明細表六
損益項目明細表		
銷貨收入明細表		明細表七
銷貨成本明細表		明細表八
營業費用明細表		明細表九

恩得利工業股份有限公司  
現金及約當現金明細表  
民國 104 年 12 月 31 日

明細表一

單位：新台幣仟元

項	目	摘	要	金	額
外幣存款		包括美金 1,091 仟元及港幣 20 仟元		\$ 35,902	
活期存款				7,625	
支票存款				403	
零用金				<u>30</u>	
				<u>\$ 43,960</u>	

註：美金及港幣匯率分別為 USD1=NTD 32.825 及 HKD1=NTD 4.235。



恩得利工業股份有限公司

應收帳款明細表

民國 104 年 12 月 31 日

明細表二

單位：新台幣仟元

客 戶 名 稱	金 額
關 係 人	
TEARIA TECHNOLOGIES LTD.	\$ 898
非關係人	
英業達（重慶）有限公司	28,080
廣達電腦有限公司	20,794
和碩聯合科技股份有限公司	20,844
LG 電子（惠州）有限公司	11,678
緯創集團	9,715
AVA 有限公司	7,928
其他（註二）	<u>64,951</u>
小計（註一）	163,990
減：備抵呆帳	<u>7,903</u>
淨 額	<u>156,087</u>
合 計	<u>\$156,985</u>

註一：其中 76,541 仟元及 8,137 仟元，分別設定作為本公司及子公司  
TEARIA 短期借款之擔保。

註二：各客戶餘額皆未超過本科目餘額百分之五。

恩得利工業股份有限公司

存貨明細表

民國 104 年 12 月 31 日

明細表三

單位：新台幣仟元

項 目	金 額	本 市 價 ( 註 一 )
製 成 品	\$ 45,376	\$ 64,728
半 成 品	1,229	3,736
在 製 品	21	29
原 物 料	131	164
合 計	\$ 46,757	\$ 68,657

註一：市價係按淨變現價值計算。

註二：存貨投保金額為 16,000 仟元。

恩得利工業股份有限公司  
採權益法之長期股權投資變動明細表

民國 104 年度

明細表四

單位：新台幣仟元

被投 股票	資公 司	年 股	初 數	餘 金	額	本 股	年 數	度 金	增 額	加 額	本 股	年 數	度 金	減 額	少 額	採權益法評價 之增(減) 金額(註一)	年 股	底 數	持 股	股 份	採 股	淨 值	提 質	保 押	或 情 形	備 註
F&T ELECTRONICS CO., L		8,123,452	\$ 556,521					\$	-		586,018		\$ 19,230			(\$ 25,596)	7,537,434	100		\$ 511,695		\$ 513,069				註二
TEARIA TECHNOLOGIES		5,361,896	( 17,115)						-		-					( 7,050)	5,361,896	100		( 24,165)		( 24,165)				註二
晶統電子股份有限公司		-				375,000			6,000		-					( 779)	375,000	25		5,221		3,076			註二	
			\$ 539,406					\$	6,000				\$ 19,230			(\$ 33,425)				\$ 492,751		\$ 491,980				

註一：包括(1)按持股比例認列被投資公司本年度損失

(2)外幣換算調整數 (\$ 4,203)

(3)採權益法認列被投資公司之股東權益變動 ( 28,331)

(4)與子公司順流交易未實現利益 ( 2)

(5)與子公司順流交易未實現利益 ( 889)

(6)與子公司順流交易未實現利益 (\$ 33,425)

註二：係按同期間經會計師查核之財務報表為認列基礎。

恩得利工業股份有限公司

短期借款明細表

民國 104 年 12 月 31 日

明細表五

單位：新台幣仟元

借款性質及債權人	年底餘額	最後到期日	年利率(%)	融資額度	擔保品
信用借款					
中國信託銀行	\$ 19,695	105.2.16	1.68	\$ 20,000	
擔保借款					
台灣中小企業銀行	24,000	105.6.21	2.54	24,000	10%活存設質
應收帳款融資					
中國信託銀行	15,920	105.3.31	1.36~1.64	50,000	
永豐銀行	14,618	105.5.13	2.13~2.38	30,000	
大眾銀行	27,735	105.4.15	2.22~2.45	98,475	
小計	58,273			178,475	
合 計	\$ 101,968			\$ 222,475	

恩得利工業股份有限公司

應付帳款明細表

民國 104 年 12 月 31 日

明細表六

單位：新台幣仟元

廠 商 名 稱	金 額
關 係 人	
恩得利電子(蘇州)公司	\$ 1,447
TEARIA TECHNOLOGIES LTD.	<u>312,933</u>
	<u>314,380</u>
非關係人	
其他(註)	<u>26,063</u>
	<u>\$340,443</u>

註：各廠商餘額皆未超過本科目餘額百分之五。

恩得利工業股份有限公司

銷貨收入明細表

民國 104 年度

明細表七

單位：新台幣仟元

項	目	數量 ( 仟個 )	金	額
軟性印刷電路板連接器		101,998	\$227,183	
線對板連接器		117,716	125,213	
序列 AT 傳輸介面		20,573	54,377	
板對板連接器		11,345	37,943	
其	他		<u>44,643</u>	
銷貨收入總額			489,359	
減：銷貨退回及折讓			<u>7,089</u>	
銷貨收入淨額			<u>\$482,270</u>	

恩得利工業股份有限公司

銷貨成本明細表

民國 104 年度

明細表八

單位：新台幣仟元

項	目	金	額
年初原物料		\$	257
加：本年度進料			3,557
減：年底原物料			131
出售原物料			46
轉列費用			5
直接原料及耗用物料			3,632
直接人工			15,105
製造費用			20,116
製造成本			38,853
加：年初半成品及在製品			2,270
本年度購入半成品及在製品			44,891
減：年底半成品及在製品			1,250
出售半成品及在製品			7,536
轉列費用			273
製成品成本			76,955
加：年初製成品			49,801
本年度購入製成品			329,444
減：年底製成品			45,376
轉列費用			38
製成品銷貨成本			410,786
未分攤製造費用			9,184
出售原物料、半成品及在製品銷貨成本			7,582
銷貨成本總計			<u>\$ 427,552</u>

恩得利工業股份有限公司

營業費用明細表

民國 104 年度

明細表九

單位：新台幣仟元

項 目	推 銷 費 用	管 理 費 用	研 究 發 展 費 用	合 計
薪 資	\$ 13,258	\$ 19,930	\$ 4,482	\$ 37,670
勞 務 費	-	5,058	-	5,058
租 金 支 出	1,042	3,562	149	4,753
其 他 ( 註 )	<u>14,517</u>	<u>21,764</u>	<u>6,020</u>	<u>42,301</u>
合 計	<u>\$ 28,817</u>	<u>\$ 50,314</u>	<u>\$ 10,651</u>	<u>\$ 89,782</u>

註：各項目金額皆未超過本科目金額百分之五。



## 五、104 年度合併財務報表

### 關係企業合併財務報表聲明書

本公司 104 年度（自 104 年 1 月 1 日至 12 月 31 日止）依「關係企業合併營業報告書關係企業合併財務報表及關係報告書編製準則」應納入編製關係企業合併財務報告之公司與依國際財務報導準則第 10 號應納入編製母子公司合併財務報告之公司均相同，且關係企業合併財務報告所應揭露相關資訊於前揭母子公司合併財務報告中均已揭露，爰不再另行編製關係企業合併財務報告。

特此聲明

公司名稱：恩得利工業股份有限公司



董事長：林 義 雄



中 華 民 國 105 年 3 月 28 日

## 會計師查核報告

恩得利工業股份有限公司 公鑒：

恩得利工業股份有限公司及其子公司民國 104 年及 103 年 12 月 31 日之合併資產負債表，暨民國 104 年及 103 年 1 月 1 日至 12 月 31 日之合併綜合損益表、合併權益變動表與合併現金流量表，業經本會計師查核竣事。上開合併財務報表之編製係管理階層之責任，本會計師之責任則為根據查核結果對上開合併財務報表表示意見。列入上開合併財務報中，104 年度採權益法評價之被投資公司之財務報表未經本會計師查核，而係由其他會計師查核，因此，本會計師對上開合併財務報表所表示之意見中，有關該等被投資公司財務報表所列之金額及附註二九所揭露之相關資訊，係依據其他會計師之查核報告認列及揭露。民國 104 年 12 月 31 日對前述有關依據其他會計師查核之採權益法之投資餘額為新台幣（以下同）5,221 仟元，佔合併資產總額 0.48%，民國 104 年 1 月 1 日至 12 月 31 日相關採用權益法認列關聯企業綜合損失之份額為 777 仟元，佔合併稅前淨損 2.76%。

本會計師係依照會計師查核簽證財務報表規則及一般公認審計準則規劃並執行查核工作，以合理確信合併財務報表有無重大不實表達。此項查核工作包括以抽查方式獲取合併財務報表所列金額及所揭露事項之查核證據、評估管理階層編製合併財務報表所採用之會計原則及所作之重大會計估計，暨評估合併財務報表整體之表達。本會計師相信此項查核工作及其他會計師查核報告可對所表示之意見提供合理之依據。

依本會計師之意見，基於本會計師的查核結果及其他會計師之查核報告，第一段所述合併財務報表在所有重大方面係依照證券發行人財務報告編製準則、經金融監督管理委員會認可之國際財務報導準則、國際會計準則、解釋及解釋公告編製，足以允當表達恩得利工業股份有限公司及其子公司民國 104 年及 103 年 12 月 31 日之合併財務狀況，暨民國 104 年及 103 年 1 月 1 日至 12 月 31 日之合併財務績效及合併現金流量。

恩得利工業股份有限公司業已編製民國 104 及 103 年度之個體財務報告，並經本會計師出具修正式無保留意見之查核報告在案，備供參考。

勤業眾信聯合會計師事務所

會計師 郭 文 吉



郭 文 吉

財政部證券暨期貨管理委員會核准文號  
台財證六字第 0920123784 號

會計師 曾 棟 鋆



曾 棟 鋆

財政部證券暨期貨管理委員會核准文號  
台財證六字第 0920123784 號

中 華 民 國 105 年 3 月 28 日



民國 104 年及 103 年 12 月 31 日

單位：新台幣仟元

代 碼	資 產	104年12月31日		103年12月31日	
		金 額	%	金 額	%
	流動資產				
1100	現金及約當現金（附註四、附註六）	\$ 87,850	8	\$ 62,474	5
1147	無活絡市場之債務工具投資－流動（附註四及二六）	8,358	1	4,267	-
1150	應收票據	273	-	119	-
1170	應收帳款（附註四、八及二六）	287,436	26	451,396	36
1200	其他應收款	2,027	-	9,735	1
130X	存貨（附註四及九）	121,238	11	154,413	12
1476	其他金融資產－流動（附註二六）	24,877	2	6,171	-
1479	其他流動資產	27,465	3	33,857	3
11XX	流動資產總計	<u>559,524</u>	<u>51</u>	<u>722,432</u>	<u>57</u>
	非流動資產				
1550	採用權益法之投資（附註十一）	5,221	-	-	-
1600	不動產、廠房及設備（附註四及十二）	105,272	10	108,704	9
1780	無形資產（附註四及十三）	5,384	1	9,025	1
1980	其他金融資產－非流動（附註二六）	1,700	-	4,007	-
1920	存出保證金	32,130	3	39,851	3
1937	催收款項（附註十四）	155,964	14	157,090	12
1990	其他非流動資產（附註十四、十五、十七及二七）	223,030	21	228,393	18
15XX	非流動資產總計	<u>528,701</u>	<u>49</u>	<u>547,070</u>	<u>43</u>
1XXX	資 產 總 計	<u>\$ 1,088,225</u>	<u>100</u>	<u>\$ 1,269,502</u>	<u>100</u>
	負債及權益				
	流動負債				
2100	短期借款（附註十四、十五及二六）	\$ 327,162	30	\$ 280,587	22
2120	透過損益按公允價值衡量之金融負債－流動（附註四、七及二四）	7,204	1	27,364	2
2171	應付帳款	119,394	11	171,499	14
2200	其他應付款（附註十六）	152,422	14	227,235	18
2230	本期所得稅負債（附註四及二十）	-	-	96	-
2399	其他流動負債（附註四及十六）	1,056	-	2,654	-
2320	一年內到期之長期借款（附註十五及二六）	7,588	1	16,320	1
21XX	流動負債總計	<u>614,826</u>	<u>57</u>	<u>725,755</u>	<u>57</u>
	非流動負債				
2540	長期借款（附註十五及二六）	-	-	7,535	1
2570	遞延所得稅負債（附註二十）	1,105	-	1,083	-
25XX	非流動負債總計	<u>1,105</u>	<u>-</u>	<u>8,618</u>	<u>1</u>
2XXX	負債總計	<u>615,931</u>	<u>57</u>	<u>734,373</u>	<u>58</u>
	歸屬於本公司業主之權益（附註十八）				
3100	普通股股本	1,025,256	94	1,025,256	81
3350	待彌補虧損	( 561,580)	( 52)	( 527,078)	( 42)
3400	其他權益	8,618	1	36,951	3
31XX	權益總計	<u>472,294</u>	<u>43</u>	<u>535,129</u>	<u>42</u>
	負債與權益總計	<u>\$ 1,088,225</u>	<u>100</u>	<u>\$ 1,269,502</u>	<u>100</u>

後附之附註係本合併財務報告之一部分。

（請參閱勤業眾信聯合會計師事務所民國 105 年 3 月 28 日查核報告）

董事長：林義雄



經理人：林有欽



會計主管：黃悌愷



恩得利工業股份有限公司及子公司

合併損益表



民國 104 年及 103 年 1 月 1 日至 12 月 31 日

單位：新台幣仟元，惟  
每股虧損為元

代 碼		104年度		103年度	
		金 額	%	金 額	%
4000	營業收入（附註四）	\$ 850,745	100	\$ 1,180,929	100
5000	營業成本（附註四、九及十 九）	<u>726,842</u>	<u>85</u>	<u>1,011,077</u>	<u>86</u>
5900	營業毛利	<u>123,903</u>	<u>15</u>	<u>169,852</u>	<u>14</u>
	營業費用（附註十九）				
6100	推銷費用	70,633	8	83,850	7
6200	管理費用	103,799	12	109,304	9
6300	研究發展費用	<u>11,237</u>	<u>2</u>	<u>12,821</u>	<u>1</u>
6000	營業費用合計	<u>185,669</u>	<u>22</u>	<u>205,975</u>	<u>17</u>
6900	營業淨損	( <u>61,766</u> )	( <u>7</u> )	( <u>36,123</u> )	( <u>3</u> )
	營業外收入及支出				
7100	利息收入	113	-	236	-
7050	財務成本	( 23,438)	( 3)	( 25,042)	( 2)
7020	其他利益及損失（附註 十九）	57,751	7	( 21,365)	( 2)
7060	採用權益法之關聯企業 損益之份額	( <u>777</u> )	-	-	-
7000	營業外收入及支出 合計	<u>33,649</u>	<u>4</u>	( <u>46,171</u> )	( <u>4</u> )
7900	稅前淨損	( 28,117)	( 3)	( 82,294)	( 7)
7950	所得稅費用（附註四及二十）	( <u>5,935</u> )	( <u>1</u> )	( <u>16,389</u> )	( <u>1</u> )
8200	本年度淨損	( <u>34,052</u> )	( <u>4</u> )	( <u>98,683</u> )	( <u>8</u> )

（接次頁）

(承前頁)

代 碼		104年度		103年度	
		金 額	%	金 額	%
	其他綜合損益				
8310	不重分類至損益之項目				
8311	確定福利計畫之再 衡量數 (附註四 及十七)	(\$ 450)	-	(\$ 607)	-
8349	與不重分類之項目 相關之所得稅 (附註四及二 十)	-	-	79	-
8360	後續可能重分類至損益 之項目：				
8370	採用權益法之關聯 企業之其他綜合 損益份額	( <u>28,333</u> )	( <u>3</u> )	<u>29,467</u>	<u>2</u>
8300	其他綜合損益合計	( <u>28,783</u> )	( <u>3</u> )	<u>28,939</u>	<u>2</u>
8500	本年度綜合損益總額	( <u>\$ 62,835</u> )	( <u>7</u> )	( <u>\$ 69,744</u> )	( <u>6</u> )
	淨損歸屬於：				
8610	本公司業主	( <u>\$ 34,052</u> )	( <u>4</u> )	( <u>\$ 98,683</u> )	( <u>8</u> )
	綜合損益總額歸屬於：				
8710	本公司業主	( <u>\$ 62,835</u> )	( <u>7</u> )	( <u>\$ 69,744</u> )	( <u>6</u> )
	每股虧損 (附註二一)				
9750	基 本	( <u>\$ 0.33</u> )		( <u>\$ 0.96</u> )	

後附之附註係本合併財務報告之一部分。

(請參閱勤業眾信聯合會計師事務所民國 105 年 3 月 28 日查核報告)

董事長：林義雄



經理人：林有欽



會計主管：黃悌愷





恩得利工  
保險有限公司及子公司

民國 104 年及 105 年 1 月 1 日至 12 月 31 日

單位：新台幣仟元

代碼	歸屬	於本公	司其	業主之			權	益
				本	權	益		
	股	\$1,025,256	\$ 7,484	備供出售 資產未實現 損益	合	計	權	益
A1	103 年 1 月 1 日餘額						\$ 604,873	
D1	103 年度淨損	-	-	-	-	-	( 98,683)	
D3	103 年度稅後其他綜合損益	-	29,467	-	29,467	29,467	28,939	
D5	103 年度綜合損益總額	-	29,467	-	29,467	29,467	( 69,744)	
Z1	103 年 12 月 31 日餘額	1,025,256	36,951	-	36,951	36,951	535,129	
D1	104 年度淨損	-	-	-	-	-	( 34,052)	
D3	104 年度稅後其他綜合損益	-	( 28,331)	( 2)	( 28,333)	( 28,333)	( 28,783)	
D5	104 年度綜合損益總額	-	( 28,331)	( 2)	( 28,333)	( 28,333)	( 62,835)	
Z1	104 年 12 月 31 日餘額	\$1,025,256	\$ 8,620	(\$ 2)	\$ 8,618	\$ 8,618	\$ 472,294	

後附之附註係本合併財務報告之一部分。

(請參閱勤業眾信聯合會計師事務所民國 105 年 3 月 28 日查核報告)



董事長：林義雄



經理人：林有欽



會計主管：黃悌愷



恩得利工業股份有限公司及子公司

合併財務報表

民國 104 年及 103 年 1 月 1 日至 12 月 31 日

單位：新台幣仟元

代 碼		104年度	103年度
	營業活動之現金流量		
A10000	本年度稅前淨損	(\$ 28,117)	(\$ 82,294)
A20010	不影響現金流量之收益費損項目		
A20100	折舊費用	32,824	34,617
A23700	存貨跌價損失	27,716	11,676
A24100	外幣兌換淨(利益)損失	( 27,018)	26,980
A29900	催收款備抵損失迴轉利益	( 24,142)	( 27,736)
A20900	財務成本	23,438	25,042
A22900	處分投資利益	( 15,656)	-
A22500	處分不動產、廠房及設備損失	6,501	17,958
A20200	攤銷費用	3,627	3,391
A20400	透過損益按公允價值衡量金融 負債之淨(利益)損失	( 2,945)	27,823
A22300	採用權益法之關聯企業損失之 份額	777	-
A20300	迴轉呆帳費用	( 203)	( 493)
A21200	利息收入	( 113)	( 236)
A30000	與營業活動相關之資產及負債變動 數		
A31130	應收票據	( 154)	756
A31150	應收帳款	173,589	15,076
A31180	其他應收款	7,708	( 3,738)
A31200	存 貨	5,459	( 15,383)
A31240	其他流動資產	( 13,956)	( 13,699)
A32110	持有供交易之金融負債	( 17,215)	( 428)
A32150	應付帳款	( 50,314)	( 16,959)
A32180	其他應付款	( 59,594)	15,328
A32230	其他流動負債	( 1,598)	( 1,066)
A33000	營運產生之現金流入	40,614	16,615
A33100	收取之利息	113	236
A33300	支付之利息	( 23,264)	( 25,029)
A33500	支付之所得稅	( 6,009)	( 17,553)
AAAA	營業活動之淨現金流入(出)	<u>11,454</u>	<u>( 25,731)</u>

(接次頁)



(承前頁)

代 碼		104年度	103年度
	投資活動之現金流量		
B02700	購置不動產、廠房及設備	(\$ 30,862)	(\$ 6,061)
B05900	收回催收款項	24,465	27,876
B06500	其他金融資產(增加)減少	( 16,399)	11,214
B03800	存出保證金減少(增加)	7,721	( 7,583)
B01800	取得採用權益法之投資	( 6,000)	-
B06800	其他非流動資產減少(增加)	4,913	( 12,327)
B00600	無活絡市場之債務工具投資增加	( 4,091)	( 3,213)
B02800	處分不動產、廠房及設備價款	1,920	6,917
B04500	取得購置無形資產	( <u>1,598</u> )	( <u>3,896</u> )
BBBB	投資活動之淨現金流(出)入	( <u>19,931</u> )	<u>12,927</u>
	籌資活動之現金流量		
C00100	短期借款增加	49,232	3,758
C01700	償還長期借款	( <u>16,267</u> )	( <u>5,425</u> )
CCCC	籌資活動之淨現金流入(出)	<u>32,965</u>	( <u>1,667</u> )
DDDD	匯率變動對現金及約當現金之影響	<u>888</u>	<u>3,689</u>
EEEE	現金及約當現金增加(減少)數	25,376	( 10,782)
E00100	年初現金及約當現金餘額	<u>62,474</u>	<u>73,256</u>
E00200	年底現金及約當現金餘額	<u>\$ 87,850</u>	<u>\$ 62,474</u>

後附之附註係本合併財務報告之一部分。

(請參閱勤業眾信聯合會計師事務所民國105年3月28日查核報告)

董事長：林義雄



經理人：林有欽



會計主管：黃悌愷



恩得利工業股份有限公司及子公司

合併財務報告附註

民國 104 年及 103 年 1 月 1 日至 12 月 31 日

(除另註明外，金額以新台幣仟元為單位)

一、公司沿革

本公司係於 82 年 10 月 16 日成立，於 92 年 5 月經金融監督管理委員會證券期貨局（證期局）核准補辦公開發行，並於 94 年 8 月 8 日在財團法人中華民國證券櫃檯買賣中心上櫃買賣。主要經營電子零件及各種機械零件之製造加工及買賣等業務。

本合併財務報告係以本公司之功能性貨幣新台幣表達。

二、通過財務報告之日期及程序

本合併財務報告於 105 年 3 月 28 日經董事會通過。

三、新發布及修訂準則及解釋之適用

- (一) 首次適用修正後之證券發行人財務報告編製準則及經金管會認可之 2013 年版國際財務報導準則（IFRS）、國際會計準則（IAS）、解釋（IFRIC）及解釋公告（SIC）

依據金融監督管理委員會（以下稱「金管會」）發布之金管證審字第 1030029342 號及金管證審字第 1030010325 號函，合併公司自 104 年起開始適用業經國際會計準則理事會（IASB）發布且經金管會認可之 2013 年版 IFRS、IAS、IFRIC 及 SIC（以下稱「IFRSs」）及相關證券發行人財務報告編製準則修正規定。

除下列說明外，適用修正後之證券發行人財務報告編製準則及 2013 年版 IFRSs 不致造成合併公司會計政策之重大變動：

1. IFRS 13「公允價值衡量」

IFRS 13 提供公允價值衡量指引，該準則定義公允價值、建立衡量公允價值之架構，並規定公允價值衡量之揭露。此外，該準則規定之揭露內容較為廣泛，例如，適用 IFRS 13 前，準則僅要求以公允價值衡量之金融工具須按公允價值三層級揭

露，而依照 IFRS 13 規定，適用該準則之所有資產及負債皆須提供前述揭露。

IFRS 13 之衡量規定係自 104 年起推延適用。相關揭露請參閱附註二四。

## 2. IAS 1 之修正「其他綜合損益項目之表達」

依修正之準則規定，其他綜合損益項目須按性質分類且分組為(1)不重分類至損益之項目及(2)後續可能重分類至損益之項目。相關所得稅亦按相同基礎分組。適用該修正規定前，並無上述分組之強制規定。

合併公司於 104 年追溯適用上述修正規定，不重分類至損益之項目包含確定福利計畫再衡量數。後續可能重分類至損益之項目係國外營運機構財務報表換算之兌換差額、備供出售金融資產未實現損益。惟適用上述修正並不影響本年度淨利、本年度稅後其他綜合損益及本年度綜合損益總額。

綜上所述，適用修正後之證券發行人財務報告編製準則及 2013 年版 IFRSs 對本公司財務報告主要僅係表達與揭露之差異，對其資產、負債及權益項目並無重大影響。

### (二) IASB 已發布但尚未經金管會認可之 IFRSs

合併公司未適用下列業經 IASB 發布但未經金管會認可之 IFRSs。金管會於 105 年 3 月 10 日公布自 106 年起開始適用之認可 IFRSs 公報範圍，為 IASB 於 105 年 1 月 1 日前發布，並於 106 年 1 月 1 日生效之 IFRSs (不含 IFRS 9「金融工具」及 IFRS 15「客戶合約之收入」等尚未生效或尚未確定生效日期之 IFRSs)。此外，金管會並宣布我國公開發行公司應自 107 年起開始適用 IFRS 15。截至本合併財務報告通過發布日止，金管會尚未發布前述新發布／修正／修訂準則及解釋以外之其他準則生效日。

新發布／修正／修訂準則及解釋	IASB發布之生效日(註1)
「2010-2012週期之年度改善」	2014年7月1日(註2)
「2011-2013週期之年度改善」	2014年7月1日
「2012-2014週期之年度改善」	2016年1月1日(註3)
IFRS 9「金融工具」	2018年1月1日
IFRS 9及IFRS 7之修正「強制生效日及過渡揭露」	2018年1月1日
IFRS 10及IAS 28之修正「投資者與其關聯企業或合資間之資產出售或投入」	未定
IFRS 10、IFRS 12及IAS 28之修正「投資個體：合併報表例外規定之適用」	2016年1月1日
IFRS 11之修正「聯合營運權益之取得處理」	2016年1月1日
IFRS 15「客戶合約之收入」	2018年1月1日
IFRS 16「租賃」	2019年1月1日
IAS 1之修正「揭露倡議」	2016年1月1日
IAS 7之修正「揭露倡議」	2017年1月1日
IAS 12之修正「未實現損失之遞延所得稅資產之認列」	2017年1月1日
IAS 16及IAS 38之修正「可接受之折舊及攤銷方法之闡釋」	2016年1月1日
IAS 16及IAS 41之修正「農業：生產性植物」	2016年1月1日
IAS 19之修正「確定福利計畫：員工提撥金」	2014年7月1日
IAS 27之修正「單獨財務報表中之權益法」	2016年1月1日
IAS 36之修正「非金融資產可回收金額之揭露」	2014年1月1日
IAS 39修正「衍生工具之合約更替及避險會計之繼續」	2014年1月1日
IFRIC 21「公課」	2014年1月1日

註1：除另註明外，上述新發布／修正／修訂準則或解釋係於各該日期以後開始之年度期間生效。

註2：給與日於2014年7月1日以後之股份基礎給付交易開始適用IFRS 2之修正；收購日於2014年7月1日以後之企業合併開始適用IFRS 3之修正；IFRS 13於修正時即生效。其餘修正係適用於2014年7月1日以後開始之年度期間。

註3：除IFRS 5之修正推延適用於2016年1月1日以後開始之年度期間外，其餘修正係追溯適用於2016年1月1日以後開始之年度期間。

除下列說明外，適用上述新發布／修正／修訂準則或解釋將不致造成合併公司會計政策之重大變動：

#### 1. IFRS 9「金融工具」

##### 金融資產之認列及衡量

就金融資產方面，所有原屬於 IAS 39「金融工具：認列與衡量」範圍內之金融資產後續衡量係以攤銷後成本衡量或以公允價值衡量。IFRS 9 對金融資產之分類規定如下。

合併公司投資之債務工具，若其合約現金流量完全為支付本金及流通在外本金金額之利息，分類及衡量如下：

- (1) 以收取合約現金流量為目的之經營模式而持有該金融資產，則該金融資產係以攤銷後成本衡量。此類金融資產後續係按有效利率認列利息收入於損益，並持續評估減損，減損損益認列於損益。
- (2) 藉由收取合約現金流量與出售金融資產而達成目的之經營模式而持有該金融資產，則該金融資產係以透過其他綜合損益按公允價值衡量。此類金融資產後續係按有效利率認列利息收入於損益，並持續評估減損，減損損益與兌換損益亦認列於損益，其他公允價值變動則認列於其他綜合損益。於該金融資產除列或重分類時，原先累積於其他綜合損益之公允價值變動應重分類至損益。

合併公司投資非屬前述條件之金融資產，係以公允價值衡量，公允價值變動認列於損益。惟合併公司得選擇於原始認列時，將非持有供交易之權益投資指定為透過其他綜合損益按公允價值衡量。此類金融資產除股利收益認列於損益外，其他相關利益及損失係認列於其他綜合損益，後續無須評估減損，累積於其他綜合損益之公允價值變動亦不重分類至損益。

##### 金融資產之減損

IFRS 9 改採用「預期信用損失模式」認列金融資產之減損。以攤銷後成本衡量之金融資產、強制透過其他綜合損益按公允價值衡量之金融資產、應收租賃款、IFRS 15「客戶合約之收入」

產生之合約資產或放款承諾及財務保證合約，係認列備抵信用損失。若前述金融資產之信用風險自原始認列後並未顯著增加，則其備抵信用損失係按未來 12 個月之預期信用損失衡量。若前述金融資產之信用風險自原始認列後已顯著增加且非低信用風險，則其備抵信用損失係按剩餘存續期間之預期信用損失衡量。但未包括重大財務組成部分之應收帳款必須按存續期間之預期信用損失衡量備抵信用損失。

此外，原始認列時已有信用減損之金融資產，合併公司考量原始認列時之預期信用損失以計算信用調整後之有效利率，後續備抵信用損失則按後續預期信用損失累積變動數衡量。

除上述影響外，截至本合併財務報告通過發布日止，合併公司仍持續評估其他準則、解釋之修正對財務狀況與財務績效之影響，相關影響待評估完成時予以揭露。

#### 四、重大會計政策之彙總說明

##### (一) 遵循聲明

本合併財務報告係依照證券發行人財務報告編製準則及經金管會認可之 IFRSs 編製。

##### (二) 編製基礎

除按公允價值衡量之金融工具外，本合併財務報告係依歷史成本基礎編製。

公允價值衡量依照相關輸入值之可觀察程度及重要性分為第 1 等級至第 3 等級：

1. 第 1 等級輸入值：係指於衡量日可取得之相同資產或負債於活絡市場之報價（未經調整）。
2. 第 2 等級輸入值：係指除第 1 等級之報價外，資產或負債直接（亦即價格）或間接（亦即由價格推導而得）之可觀察輸入值。
3. 第 3 等級輸入值：係指資產或負債之不可觀察之輸入值。

##### (三) 資產與負債區分流動與非流動之標準

流動資產包括：

1. 主要為交易目的而持有之資產；

2. 預期於資產負債表日後 12 個月內實現之資產；及
3. 現金及約當現金（但不包括於資產負債表日後逾 12 個月用以交換或清償負債而受到限制者）。

流動負債包括：

1. 主要為交易目的而持有之負債；
2. 於資產負債表日後 12 個月內到期清償之負債，以及
3. 不能無條件將清償期限遞延至資產負債表日後至少 12 個月之負債。

非屬上述流動資產或流動負債者，係分類為非流動資產或非流動負債。

#### (四) 合併基礎

本合併財務報告係包含本公司及由本公司所控制個體之財務報告。子公司之財務報告已予適當調整，以使其會計政策與合併公司之會計政策一致。於編製合併財務報告時，各個體間之交易、帳戶餘額、收益及費損已全數予以銷除。

子公司明細、持股比例及營業項目，請參閱附註十、附表五及附表六。

#### (五) 外幣

各個體編製財務報告時，以個體功能性貨幣以外之貨幣（外幣）交易者，依交易日匯率換算為功能性貨幣記錄。

外幣貨幣性項目於每一資產負債表日以收盤匯率換算。因交割貨幣性項目或換算貨幣性項目產生之兌換差額，於發生當期認列於損益。

以公允價值衡量之外幣非貨幣性項目係以決定公允價值當日之匯率換算，所產生之兌換差額列為當期損益，惟屬公允價值變動認列於其他綜合損益者，其產生之兌換差額列於其他綜合損益。

以歷史成本衡量之外幣非貨幣性項目係以交易日之匯率換算，不再重新換算。

於編製合併財務報告時，國外營運機構之資產及負債以每一資產負債表日匯率換算為新台幣。收益及費損項目係以當期平均匯率換算，所產生之兌換差額認列為其他綜合損益。

#### (六) 存 貨

存貨包括原物料、半成品、在製品及製成品。存貨係以成本與淨變現價值孰低評價，比較成本與淨變現價值時除同類別存貨外係以個別項目為基礎。淨變現價值係指在正常情況下之估計售價減除至完工尚需投入之估計成本及完成出售所需之估計成本後之餘額。存貨成本之計算係採加權平均法。

#### (七) 投資關聯企業

關聯企業係指合併公司具有重大影響，但非屬子公司或合資之企業。

合併公司對投資關聯企業係採用權益法。

權益法下，投資關聯企業原始依成本認列，取得日後帳面金額係隨合併公司所享有之關聯企業損益及其他綜合損益份額與利潤分配而增減。此外，針對關聯企業權益之變動係按持股比例認列。

取得成本超過合併公司於取得日所享有關聯企業可辨認資產及負債淨公允價值份額之數額列為商譽，該商譽係包含於該投資之帳面金額且不得攤銷；合併公司於取得日所享有關聯企業可辨認資產及負債淨公允價值份額超過取得成本之數額列為當期損益。

合併公司於評估減損時，係將投資之整體帳面金額（含商譽）視為單一資產比較可回收金額與帳面金額，進行減損測試，所認列之減損損失亦屬於投資帳面金額之一部分。減損損失之任何迴轉，於該投資之可回收金額後續增加之範圍內予以認列。

合併公司與關聯企業間之逆流、順流及側流交易所產生之損益，僅在與合併公司對關聯企業權益無關之範圍內，認列於合併財務報告。

#### (八) 不動產、廠房及設備

不動產、廠房及設備係以成本認列，後續以成本減除累計折舊及累計減損損失後之金額衡量。



不動產、廠房及設備（包含融資租賃所持有之資產）於耐用年限內按直線基礎，對每一重大部分單獨提列折舊。若租賃期間較耐用年限短者，則於租賃期間內提列折舊。合併公司至少於每一年度結束日對估計耐用年限、殘值及折舊方法進行檢視，並推延適用會計估計變動之影響。

不動產、廠房及設備除列時，淨處分價款與該資產帳面金額間之差額係認列於損益。

#### (九) 無形資產

單獨取得之有限耐用年限無形資產原始以成本衡量，後續係以成本減除累計攤銷及累計減損損失後之金額衡量。無形資產於耐用年限內按直線基礎進行攤銷，並且至少於每一年度結束日對估計耐用年限、殘值及攤銷方法進行檢視，並推延適用會計估計變動之影響。非確定耐用年限無形資產係以成本減除累計減損損失列報。

無形資產除列時，淨處分價款與該資產帳面金額間之差額，並且認列於當期損益。

#### (十) 有形及無形資產之減損

合併公司於每一資產負債表日評估是否有任何跡象顯示有形及無形資產可能已減損。若有任一減損跡象存在，則估計該資產之可回收金額。倘無法估計個別資產之可回收金額，合併公司估計該資產所屬現金產生單位之可回收金額，共用資產係依合理一致基礎分攤至最小現金產生單位群組。

可回收金額為公允價值減出售成本與其使用價值之較高者。個別資產或現金產生單位之可回收金額若低於其帳面金額時，將該資產或現金產生單位之帳面金額調減至其可回收金額，減損損失係認列於損益。

當減損損失於後續迴轉時，該資產或現金產生單位之帳面金額調增至修訂後之可回收金額，惟增加後之帳面金額以不超過該資產或現金產生單位若未於以前年度認列減損損失時所決定之帳面金額（減除攤銷或折舊）。減損損失之迴轉係認列於損益。

## (十一) 金融工具

金融資產與金融負債於合併公司成為該工具合約條款之一方時認列於合併資產負債表。

原始認列金融資產與金融負債時，若金融資產或金融負債非屬透過損益按公允價值衡量者，係按公允價值加計直接可歸屬於取得或發行金融資產或金融負債之交易成本衡量。直接可歸屬於取得或發行透過損益按公允價值衡量之金融資產或金融負債之交易成本，則立即認列為損益。

### 1. 金融資產

金融資產之慣例交易係採交易日會計認列及除列。

#### (1) 衡量種類

合併公司所持有之金融資產種類為放款及應收款。

放款及應收款（包括現金及約當現金、無活絡市場之債務工具投資、應收票據、應收帳款、其他應收款、其他金融資產、存出保證金及催收款項）係採用有效利息法按攤銷後成本減除減損損失後之金額衡量，惟短期應收帳款之利息認列不具重大性之情況除外。

約當現金包括自取得日起 3 個月內、高度流動性、可隨時轉換成定額現金且價值變動風險甚小之定期存款，係用於滿足短期現金承諾。

#### (2) 金融資產之減損

除透過損益按公允價值衡量之金融資產外，合併公司係於每一資產負債表日評估其他金融資產是否有減損客觀證據，當有客觀證據顯示，因金融資產原始認列後發生之單一或多項事項，致使金融資產之估計未來現金流量受損失者，該金融資產即已發生減損。

按攤銷後成本列報之金融資產，如應收帳款，該資產若經個別評估未有客觀減損證據，另再集體評估減損。應收款集體存在之客觀減損證據可能包含合併公司過去收款經驗、集體超過平均授信期間之延遲付款增加情況，以及

與應收款拖欠有關之可觀察全國性或區域性經濟情勢變化。

按攤銷後成本列報之金融資產之減損損失金額係該資產帳面金額與估計未來現金流量按該金融資產原始有效利率折現之現值間之差額。

按攤銷後成本列報之金融資產於後續期間減損損失金額減少，且經客觀判斷該減少與認列減損後發生之事項有關，則先前認列之減損損失直接或藉由調整備抵帳戶予以迴轉認列於損益，惟該迴轉不得使金融資產帳面金額超過若未認列減損情況下於迴轉日應有之攤銷後成本。

所有金融資產之減損損失係直接自金融資產之帳面金額中扣除，惟應收帳款係藉由備抵帳戶調降其帳面金額。當判斷應收帳款無法收回時，係沖銷備抵帳戶。原先已沖銷而後續收回之款項則貸記備抵帳戶。除因應收帳款無法收回而沖銷備抵帳戶外，備抵帳戶帳面金額之變動認列於損益。

### (3) 金融資產之除列

合併公司僅於對來自金融資產現金流量之合約權利失效，或已移轉金融資產且該資產所有權之幾乎所有風險及報酬已移轉予其他企業時，始將金融資產除列。

於一金融資產整體除列時，其帳面金額與所收取對價加計已認列於其他綜合損益之任何累計利益或損失之總和間之差額係認列於損益。

## 2. 金融負債

### (1) 後續衡量

除透過損益按公允價值衡量之金融負債外，所有金融負債係以有效利息法按攤銷後成本衡量。

透過損益按公允價值衡量之金融負債包含持有供交易及指定為透過損益按公允價值衡量。

透過損益按公允價值衡量之金融負債係按公允價值衡量，其再衡量產生之利益或損失係認列於損益。公允價值之決定方式請參閱附註二四。

## (2) 金融負債之除列

除列金融負債時，其帳面金額與所支付對價（包含任何所移轉之非現金資產或承擔之負債）間之差額認列為損益。

## 3. 衍生工具

合併公司簽訂之衍生工具係包括結構型外匯選擇權合約及賣出外匯選擇權賣權，用以管理合併公司之匯率風險。

衍生工具於簽訂衍生工具合約時，原始以公允價值認列，後續於資產負債表日按公允價值再衡量，後續衡量產生之利益或損失直接列入損益。當衍生工具之公允價值為正值時，列為金融資產；公允價值為負值時，列為金融負債。

## (十二) 負債準備

認列為負債準備之金額係考量義務之風險及不確定性，而為資產負債表日清償義務所需支出之最佳估計。負債準備係以清償義務之估計現金流量折現值衡量。

## (十三) 收入認列

收入係按已收或應收對價之公允價值衡量，並扣除估計之客戶退貨、折扣及其他類似之折讓，銷貨退回係依據以往經驗及其他攸關因素合理估計未來之退貨金額提列。

### 1. 商品之銷售

銷售商品係於下列條件完全滿足時認列收入：

- (1) 合併公司已將商品所有權之重大風險及報酬移轉予買方；
- (2) 合併公司對於已經出售之商品既不持續參與管理，亦未維持有效控制；
- (3) 收入金額能可靠衡量；
- (4) 與交易有關之經濟效益很有可能流入合併公司；及
- (5) 與交易有關之已發生或將發生之成本能可靠衡量。

去料加工時，加工產品所有權之重大風險及報酬並未移轉，是以去料時不作銷貨處理。

具體而言，銷售商品收入係於商品交付且法定所有權移轉時認列。

## 2. 利息收入

金融資產之利息收入係於經濟效益很有可能流入合併公司，且收入金額能可靠衡量時認列。利息收入係依時間之經過按流通在外本金與所適用之有效利率採應計基礎認列。

## (十四) 租賃

營業租賃給付係按直線基礎於租賃期間內認列為費用。營業租賃下。

## (十五) 員工福利

### 1. 短期員工福利

短期員工福利相關負債係以換取員工服務而預期支付之非折現金額衡量。

### 2. 退職後福利

確定提撥退休計畫之退休金係於員工提供服務期間將應提撥之退休金數額認列為費用。

確定福利退休計畫之確定福利成本（含服務成本、淨利息及再衡量數）係採預計單位福利法精算。服務成本（含當期服務成本）及淨確定福利負債（資產）淨利息於發生時認列為員工福利費用。再衡量數（含精算損益及扣除利息後之計畫資產報酬）於發生時認列於其他綜合損益並列入保留盈餘，後續期間不重分類至損益。

淨確定福利負債（資產）係確定福利退休計畫之提撥短絀（剩餘）。淨確定福利資產不得超過從該計畫退還提撥金或可減少未來提撥金之現值。

### 3. 離職福利

合併公司於不再能撤銷離職福利之要約或認列相關重組成本時（孰早者）認列離職福利負債。

## (十六) 所得稅

所得稅費用係當期所得稅及遞延所得稅之總和。

### 1. 當期所得稅

依所得稅法規定計算之未分配盈餘加徵 10% 所得稅列為股東會決議年度之所得稅費用。

以前年度應付所得稅之調整，列入當期所得稅。

### 2. 遞延所得稅

遞延所得稅係依帳載資產及負債帳面金額與計算課稅所得之課稅基礎二者所產生之暫時性差異計算。遞延所得稅負債一般係就所有應課稅暫時性差異予以認列，而遞延所得稅資產則於很有可能具有課稅所得以供可減除暫時性差異、虧損扣抵、研究發展及人才培訓等支出所產生之所得稅抵減使用時認列。

與投資子公司及關聯企業相關之應課稅暫時性差異皆認列遞延所得稅負債，惟合併公司若可控制暫時性差異迴轉之時間點，且該暫時性差異很有可能於可預見之未來不會迴轉者除外。與此類投資及權益有關之可減除暫時性差異所產生之遞延所得稅資產，僅於其很有可能具有足夠課稅所得用以實現暫時性差異之利益，且於可預見之未來預期將迴轉的範圍內，予以認列遞延所得稅資產。

遞延所得稅資產之帳面金額於每一資產負債表日予以重新檢視，並針對已不再很有可能具有足夠之課稅所得以供其回收所有或部分資產者，調減帳面金額。原未認列為遞延所得稅資產者，亦於每一資產負債表日予以重新檢視，並在未來很有可能產生課稅所得以供其回收所有或部分資產者，調增帳面金額。

遞延所得稅資產及負債係以預期負債清償或資產實現當期之稅率衡量，該稅率係以資產負債表日已立法或已實質性立法之稅率及稅法為基礎。遞延所得稅負債及資產之衡量係反映合併公司於資產負債表日預期回收或清償其資產及負債帳面金額之方式所產生之租稅後果。

### 3. 本年度之當期及遞延所得稅

當期及遞延所得稅係認列於損益，惟與認列於其他綜合損益之項目相關之當期及遞延所得稅係分別認列於其他綜合損益。

## 五、重大會計判斷、估計及假設不確定性之主要來源

合併公司於採用會計政策時，對於不易自其他來源取得相關資訊者，管理階層必須基於歷史經驗及其他攸關之因素作出相關之判斷、估計及假設。實際結果可能與估計有所不同。

管理階層將對估計與基本假設持續檢視。若估計之修正僅影響當期，則於修正當期認列；若會計估計之修正同時影響當期及未來期間，則於修正當期及未來期間認列。

### (一) 應收帳款及催收款之估計減損

當有客觀證據顯示減損跡象時，合併公司會考量未來現金流量之估計。減損損失之金額係以該資產之帳面金額及估計未來現金流量（排除尚未發生之未來信用損失）按該金融資產之原始有效利率折現之現值間的差額衡量。若未來實際現金流量少於預期，可能會產生重大減損損失。

### (二) 存貨之評價

由於存貨須以成本與淨變現價值孰低者計價，故合併公司必須運用判斷及估計決定財務報導期間結束日存貨之淨變現價值。由於電子業快速變遷，合併公司評估財務報導期間結束日存貨因正常損耗、過時陳舊或無市場銷售價值之金額，並將存貨成本沖減至淨變現價值，此存貨評價主要係依未來特定期間內之產品需求為估計基礎，故可能產生重大變動。

## 六、現金

	104年12月31日	103年12月31日
銀行支票及活期存款	\$ 78,070	\$ 62,285
庫存現金及零用金	176	189
約當現金		
原始到期日在3個月以內之		
銀行定期存款	9,604	-
	<u>\$ 87,850</u>	<u>\$ 62,474</u>

七、透過損益按公允價值衡量之金融工具

	104年12月31日	103年12月31日
<u>透過損益按公允價值衡量之金</u>		
<u>融負債—流動</u>		
持有供交易衍生工具		
— 結構型外匯選擇權	\$ 7,204	\$ 27,364

於 104 年及 103 年 12 月 31 日未適用避險會計且尚未到期之衍生工具合約如下：

	幣 別	到 期 期 間	合 約 名 目 金 額 ( 仟 元 )	履 約 價	其 他 交 割 條 件
<u>104 年 12 月 31 日</u>					
結構型外匯選擇權	美元兌人民幣	103.01.28~105.02.03 分 24 期，按月比價 交易	USD 500	6.136	1. 若即期比價匯率高於 6.25，則調整以 2 倍名目金額交割計算。 2. 若即期比價匯率介於 6.136-6.25 之間，則無交割。 3. 出場條件：比價累積 0.40 USD /CNY
	美元兌人民幣	103.01.27~105.01.27 分 24 期，按月比價 交易	USD 250	6.125	1. 若即期比價匯率高於 6.25，則調整以 2 倍名目金額交割計算。 2. 若即期比價匯率介於 6.125-6.25 之間，則無交割。 3. 出場條件：比價累積 0.35 USD /CNY
	美元兌人民幣	103.01.27~105.01.26 分 24 期，按月比價 交易	USD 350	6.15	1. 若即期比價匯率高於 6.25，則調整以 2 倍名目金額交割計算。 2. 若即期比價匯率介於 6.15-6.25 之間，則無交割。 3. 出場條件：比價累積 0.50 USD /CNY

合併公司 104 及 103 年度從事衍生工具交易因不符合有效避險條件，故不適用避險會計。

八、應收帳款

	104年12月31日	103年12月31日
應收帳款	\$295,356	\$459,531
減：備抵呆帳	<u>7,920</u>	<u>8,135</u>
淨 額	<u>\$287,436</u>	<u>\$451,396</u>

合併公司對商品銷售之平均授信期間為 180 天。於決定應收帳款可回收性時，合併公司考量應收帳款自原始授信日至資產負債表日信用品質之任何改變。由於歷史經驗顯示逾期超過 366 天之應收帳款無法回收，合併公司對於帳齡超過 366 天之應收帳款認列 100%備抵呆帳，對於帳齡在 180 天至 365 天之間之應收帳款，其備抵呆帳係參考



交易對方過去拖欠記錄及分析其目前財務狀況，以估計無法回收之金額。

於資產負債表日已逾期但合併公司尚未認列備抵呆帳之應收帳款，因其信用品質並未重大改變，合併公司管理階層認為仍可回收其金額，合併公司對該等應收帳款並未持有任何擔保品或其他信用增強保障。

應收帳款之帳齡分析如下：

	104年12月31日	103年12月31日
60天以下	\$101,276	\$190,904
61至90天	63,744	86,233
91至180天	123,034	170,280
181天以上	<u>7,302</u>	<u>12,114</u>
	<u>\$295,356</u>	<u>\$459,531</u>

以上係以立帳日為基準進行之帳齡分析。

應收帳款之備抵呆帳變動資訊如下：

	個 別 減 損	評 估 損 失	群 組 減 損	評 估 損 失	合 計
103年1月1日餘額	\$ 7,445		\$ 1,143		\$ 8,588
本年度(迴轉)提列呆帳費用	( 934)		441		( 493)
外幣換算差額	<u>-</u>		<u>40</u>		<u>40</u>
103年12月31日餘額	<u>\$ 6,511</u>		<u>\$ 1,624</u>		<u>\$ 8,135</u>
104年1月1日餘額	\$ 6,511		\$ 1,624		\$ 8,135
本年度(迴轉)提列呆帳費用	1,051		( 1,254)		( 203)
外幣換算差額	<u>-</u>		<u>( 12)</u>		<u>( 12)</u>
104年12月31日餘額	<u>\$ 7,562</u>		<u>\$ 358</u>		<u>\$ 7,920</u>

合併公司因設定質抵押作為借款擔保之應收帳款金額，請參閱附註二六。

## 九、存 貨

	<u>104年12月31日</u>	<u>103年12月31日</u>
製成品	\$ 84,947	\$116,032
在製品及半成品	32,493	31,216
原物料	<u>3,798</u>	<u>7,165</u>
	<u>\$121,238</u>	<u>\$154,413</u>

104 及 103 年度與存貨相關之銷貨成本分別為 726,842 仟元及 1,011,077 仟元。銷貨成本分別包括存貨跌價損失 27,716 仟元及 11,676 仟元。

## 十、子 公 司

### (一) 列入合併財務報告之子公司

本合併財務報告編製主體如下：

投資公司名稱	子 公 司 名 稱	業 務 性 質	所 持 股 權 百 分 比		說 明
			104年 12月31日	103年 12月31日	
本公司	E&T ELECTRONICS CO., LTD. (E&T)	投 資	100%	100%	-
	TEARIA TECH- NOLOGIES LTD. (TEARIA)	電子元件之銷售業務	100%	100%	-
E&T	恩得利電子(蘇州) 有限公司(恩得利 蘇州)	電子元件之生產及銷 售業務	100%	100%	-
	恩得利電子(南京) 有限公司(恩得利 南京)	電子元件之生產及銷 售業務	-	100%	(1)

備 註：

(1) 已於 104 年 8 月 4 日完成清算程序並於當地工商行政管理局註銷工商登記，104 年第 3 季匯回清算股款美金 586 仟元至 E&T ELECTRONICS CO., LTD.，並由 E&T ELECTRONICS CO., LTD. 辦理減資匯回股款予本公司，同時認列處分子公司利益 15,656 仟元。

(二) 未列入合併財務報告之子公司：無。

## 十一、採用權益法之投資

### 投資關聯企業

	104年12月31日	103年12月31日
個別不重大之關聯企業		
晶統電子股份有限公司	\$ 5,221	\$ -

本公司於 104 年 8 月 31 日投資晶統電子股份有限公司，截至 104 年 12 月 31 日止，已投資 6,000 仟元，持股比例為 25%。

有關本公司之關聯企業彙總性財務資訊如下：

	104年度
本公司享有之份額	
本年度淨損	(\$ 777)
本年度其他綜合損失	( 2)
綜合損益總額	(\$ 779)

104 年度採用權益法之關聯企業之損益及其他綜合損益份額，係依據各關聯企業同期間經會計師查核之財務報告認列。

## 十二、不動產、廠房及設備

	機器設備	模具設備	租賃改良	其他設備	合計
<u>成    本</u>					
103年1月1日餘額	\$ 149,761	\$ 103,702	\$ 30,308	\$ 78,435	\$ 362,206
增    添	11,195	9,815	1,648	856	23,514
處    分	( 67,392)	( 50,498)	( 12,436)	( 35,011)	( 165,337)
科目間移轉	6,608	1,910	-	-	8,518
淨兌換差額	4,062	1,007	10	2,448	7,527
103年12月31日餘額	<u>\$ 104,234</u>	<u>\$ 65,936</u>	<u>\$ 19,530</u>	<u>\$ 46,728</u>	<u>\$ 236,428</u>
<u>累計折舊及減損</u>					
103年1月1日餘額	\$ 83,129	\$ 84,772	\$ 3,387	\$ 53,610	\$ 224,898
處    分	( 54,576)	( 46,833)	( 2,982)	( 32,106)	( 136,497)
折舊費用	13,372	10,107	3,685	7,453	34,617
淨兌換差額	2,406	771	2	1,527	4,706
103年12月31日餘額	<u>\$ 44,331</u>	<u>\$ 48,817</u>	<u>\$ 4,092</u>	<u>\$ 30,484</u>	<u>\$ 127,724</u>
103年12月31日淨額	<u>\$ 59,903</u>	<u>\$ 17,119</u>	<u>\$ 15,438</u>	<u>\$ 16,244</u>	<u>\$ 108,704</u>

(接次頁)

(承前頁)

	機器設備	模具設備	租賃改良	其他設備	合計
成 本					
104年1月1日餘額	\$ 104,234	\$ 65,936	\$ 19,530	\$ 46,728	\$ 236,428
增 添	9,271	8,127	-	1,143	18,541
處 分	( 18,042)	( 14,393)	-	( 2,432)	( 34,867)
科目間移轉	( 8,532)	18,456	-	-	9,924
淨兌換差額	( 1,187)	( 285)	-	( 894)	( 2,366)
104年12月31日餘額	<u>\$ 85,744</u>	<u>\$ 77,841</u>	<u>\$ 19,530</u>	<u>\$ 44,545</u>	<u>\$ 227,660</u>
累計折舊及減損					
104年1月1日餘額	\$ 44,331	\$ 48,817	\$ 4,092	\$ 30,484	\$ 127,724
處 分	( 11,363)	( 13,039)	-	( 2,044)	( 26,446)
科目間移轉	( 10,424)	-	-	-	( 10,424)
折舊費用	12,154	12,515	2,104	6,051	32,824
淨兌換差額	( 483)	( 216)	( 1)	( 590)	( 1,290)
104年12月31日餘額	<u>\$ 34,215</u>	<u>\$ 48,077</u>	<u>\$ 6,195</u>	<u>\$ 33,901</u>	<u>\$ 122,388</u>
104年12月31日淨額	<u>\$ 51,529</u>	<u>\$ 29,764</u>	<u>\$ 13,335</u>	<u>\$ 10,644</u>	<u>\$ 105,272</u>

折舊費用係以直線基礎按下列耐用年數計提：

機器設備	2至10年
模具設備	2至5年
租賃改良	3至10年
其他設備	2.5至8年

### 十三、無形資產

	104年度	103年度
年初餘額	\$ 9,025	\$ 10,633
新 增	28	1,654
攤 銷	( 3,627)	( 3,391)
淨兌換差額	( 42)	129
年底餘額	<u>\$ 5,384</u>	<u>\$ 9,025</u>

電腦軟體成本係以直線基礎按1至10年計提攤銷費用。

### 十四、催收款項

	104年12月31日	103年12月31日
催收款項	\$268,086	\$293,354
減：備抵損失	<u>112,122</u>	<u>136,264</u>
淨 額	<u>\$155,964</u>	<u>\$157,090</u>

本公司於 98 年 2 月 27 日經董事會決議通過處分轉投資 PRO-TECH PRECISION HOLDING INC. (Pro-tech) 股權以間接處分世華精密電子(昆山)有限公司(現更名為昆山兆震電子有限公司,以下簡稱昆山兆震電子公司)予第三人 LUTEK INDUSTRIAL CO., LIMITED(以下簡稱 LUTEK)。依股權轉讓合約及債務清償協議書之規定,昆山兆震電子公司及 Pro-tech 對本公司及子公司之原債務經協商後須以 280,000 仟元清償(244,702 仟元帳列本公司其他應收款項下,35,298 仟元帳列子公司 TEARIA 其他應收款項下),本公司並應協助 LUTEK 變更原世華精密電子(昆山)有限公司之名稱為昆山兆震電子公司,及法定代表人變更為許棋凱先生,使 LUTEK 及其經營團隊得以取得 Pro-tech 實質主要資產,即取得 Pro-tech 所轄子公司昆山兆震電子公司之所有土地、廠房及機器設備等資產之經營權利以進行營運。惟本公司基於保全該應收款項債權,在 LUTEK 公司未全部清償積欠本公司之債務前,未將 Pro-tech 股權過戶予 LUTEK,藉以保有 Pro-tech 間接擁有之昆山兆震電子公司土地與廠房不動產產權,以及對昆山兆震電子公司及其所有資產之處分權利。截至查核報告日止,上述本公司應收款項已收回 30,870 仟元。另本公司之孫公司恩得利電子(蘇州)有限公司及清算前之恩得利電子(南京)有限公司對昆山兆震電子公司之其他應收款合計約 71,781 仟元(人民幣 14,200 仟元),104 年度時,恩得利電子(蘇州)有限公司及恩得利電子(南京)有限公司自昆山兆震電子公司收回其他應收款計 52,825 仟元(人民幣 10,450 仟元)。恩得利電子(南京)有限公司於清算前已全數收回其對昆山兆震電子公司之其他應收款。

本公司及子公司經審慎評估上述未收款部分合計約 268,086 仟元之未來可能收現情形,已將相關帳款帳列催收款,並評估昆山兆震電子公司之不動產及相關資產扣除相關負債後之價值,基於保守穩健原則,原已先行提列 164,000 仟元備抵損失,分別於 104 年及 103 年度收回部分催收款並迴轉備抵損失計 24,142 仟元及 27,736 仟元。依債務清償協議書之約定,債務金額應依年利率 6%加計利息,惟經評估可能之收現情形,基於保守穩健原則而遞延上開債務金額利息收入之認列。

本公司基於債權保護，採取必要法律程序積極追索債權，為適當保護本公司應有之債權權益，並在當地政府強力要求下，於 100 年 6 月協助昆山兆震電子公司更改法定代表人作業，並參與勞工安置、集結供應商貸款及其他債權共同請求清償之協調工作，以便進行昆山兆震電子公司資產變賣分配事項。

本公司因應恩得利電子（蘇州）有限公司擴廠需求下，於 102 年 3 月 28 日由董事會決議通過，由恩得利電子（蘇州）有限公司向昆山兆震電子公司購買土地及廠房。恩得利電子（蘇州）有限公司已於 102 年 6 月 13 日預付土地及廠房款項 216,980 仟元（人民幣 42,924 仟元），同時以昆山兆震電子公司之土地及廠房擔保借款支應，再配合當地法令規定辦理過戶相關事宜。於過戶作業完成前，本公司管理當局經審慎評估，在以保護及收回債權之提下，在確保昆山兆震電子公司資產免於遭處分，足以保障本公司債權清償後，本公司已請求當地抵押貸款銀行、政府單位協助，尋求以合理市價處分昆山兆震電子公司不動產的可行性，在處分該項不動產後即得以取得轉讓對價清償對本公司之債務。本公司經評估後認為無須再認列額外損失。

## 十五、借 款

### (一) 短期借款

	<u>104年12月31日</u>	<u>103年12月31日</u>
<u>擔保借款</u> （附註二六）		
銀行借款	\$239,346	\$244,348
應收帳款融資	68,121	17,249
<u>無擔保借款</u>		
信用額度借款	<u>19,695</u>	<u>18,990</u>
	<u>\$327,162</u>	<u>\$280,587</u>

1. 銀行借款之利率於 104 年及 103 年 12 月 31 日均為 1.68%~9.60%。
2. 應收帳款融資係以合併公司部分應收帳款擔保，截至 104 年及 103 年 12 月 31 日止，有效年利率分別為 1.36%~2.97% 及 1.45%~1.80%。

合併公司之銀行擔保借款係用以支付取得昆山兆震電子公司土地及廠房之訂金（相關說明請參閱附註十四）。合併公司已與借款銀行協商展延借款期限。

## (二) 長期借款

	104年12月31日	103年12月31日
擔保借款（附註二六）	\$ 6,111	\$ 12,778
信用借款	1,477	11,077
減：列為1年內到期部分	<u>7,588</u>	<u>16,320</u>
長期借款	<u>\$ -</u>	<u>\$ 7,535</u>

擔保借款係依照合約規定為浮動利率、期限為3年，最後到期日為105年11月25日，按月還本及付息，截至104年及103年12月31日止，年利率分別為3.08%及3.10%。

銀行信用借款係以美金償還，最後到期日為105年2月26日，依照合約規定借款、還本及付息。截至104年及103年12月31日止，年利率分別為1.13%及1.06%。

## 十六、其他負債

	104年12月31日	103年12月31日
<u>其他應付款</u>		
應付加工費	\$ 98,166	\$142,939
應付薪資及獎金	12,781	22,677
應付運費	6,152	9,454
應付設備款	2,867	18,537
應付勞務費	2,707	2,890
其他	<u>29,749</u>	<u>30,738</u>
	<u>\$152,422</u>	<u>\$227,235</u>
<u>其他流動負債</u>		
備抵銷貨退回負債準備	\$ 57	\$ 1,417
其他	<u>999</u>	<u>1,237</u>
	<u>\$ 1,056</u>	<u>\$ 2,654</u>

## 十七、退職後福利計畫

### (一) 確定提撥計畫

合併公司中之本公司及子公司所適用「勞工退休金條例」之退休金制度，係屬政府管理之確定提撥退休計畫，依員工每月薪資6%提撥退休金至勞工保險局之個人專戶。

## (二) 確定福利計畫

合併公司中之本公司依我國「勞動基準法」辦理之退休金制度，係屬政府管理之確定福利退休計畫。員工退休金之支付，係根據服務年資及核准退休日前 6 個月平均工資計算。本公司按員工每月薪資總額 2% 提撥退休金，交由勞工退休準備金監督委員會以該委員會名義存入台灣銀行之專戶，年度終了前，若估算專戶餘額不足給付次一年度內預估達到退休條件之勞工，次年度 3 月底前將一次提撥其差額。該專戶係委託勞動部勞動基金運用局管理，本公司並無影響投資管理策略之權利。

列入個體資產負債表之確定福利計畫金額列示如下：

	104年12月31日	103年12月31日
確定福利義務現值	\$ 6,738	\$ 6,083
計畫資產公允價值	( 12,789)	( 12,456)
淨確定福利負債	<u>(\$ 6,051)</u>	<u>(\$ 6,373)</u>

淨確定福利負債（資產）變動如下：

	確 定 福 利 義 務 現 值	計 畫 資 產 公 允 價 值	淨 確 定 福 利 負 債 ( 資 產 )
103 年 1 月 1 日 餘 額	<u>\$ 5,331</u>	<u>(\$ 12,168)</u>	<u>(\$ 6,837)</u>
服務成本			
當期服務成本	-	-	-
利息費用（收入）	<u>100</u>	<u>( 228)</u>	<u>( 128)</u>
認列於損益	<u>100</u>	<u>( 228)</u>	<u>( 128)</u>
再衡量數			
計畫資產報酬（除包含於 淨利息之金額外）	-	( 60)	( 60)
精算損失—人口統計假 設變動	402	-	402
精算利益—財務假設變 動	<u>( 108)</u>	-	<u>( 108)</u>
精算損失—經驗調整	<u>358</u>	-	<u>358</u>
認列於其他綜合損益	<u>652</u>	<u>( 60)</u>	<u>592</u>
103 年 12 月 31 日 餘 額	<u>\$ 6,083</u>	<u>(\$ 12,456)</u>	<u>(\$ 6,373)</u>

(接次頁)



(承前頁)

	確定福利 義務現值	計畫資產 公允價值	淨確定福利 負債(資產)
104年1月1日餘額	\$ 6,083	(\$ 12,456)	(\$ 6,373)
服務成本			
當期服務成本	-	-	-
利息費用(收入)	121	(249)	(128)
認列於損益	121	(249)	(128)
再衡量數			
計畫資產報酬(除包含於 淨利息之金額外)	-	(84)	(84)
精算損失—人口統計假 設變動	799	-	799
精算損失—財務假設變 動	218	-	218
精算利益—經驗調整	(483)	-	(483)
認列於其他綜合損益	534	(84)	450
104年12月31日餘額	\$ 6,738	(\$ 12,789)	(\$ 6,051)

於 104 及 103 年度，本公司分別認列稅後確定福利計畫再衡量數 450 仟元及 528 仟元於其他綜合損益。截至 104 年及 103 年 12 月 31 日止，確定福利計畫再衡量數認列於其他綜合損益之累積金額分別為 769 仟元及 319 仟元。

本公司因「勞動基準法」之退休金制度暴露於下列風險：

1. 投資風險：勞動部勞動基金運用局透過自行運用及委託經營方式，將勞工退休基金分別投資於國內（外）權益證券與債務證券及銀行存款等標的，惟本公司之計畫資產得分配金額係以不低於當地銀行 2 年定期存款利率計算而得之收益。
2. 利率風險：政府公債之利率下降將使確定福利義務現值增加，惟計畫資產之債務投資報酬亦會隨之增加，兩者對淨確定福利負債之影響具有部分抵銷之效果。
3. 薪資風險：確定福利義務現值之計算係參考計畫成員之未來薪資。因此計畫成員薪資之增加將使確定福利義務現值增加。

本公司確定福利義務現值係由合格精算師進行精算，衡量日之重大假設如下：

	衡 <u>104年12月31日</u>	量 <u>103年12月31日</u>
折現率	1.75%	2.00%
薪資預期增加率	2.00%	2.00%

若重大精算假設分別發生合理可能之變動，在所有其他假設維持不變之情況下，將使確定福利義務現值增加（減少）之金額如下：

	<u>104年12月31日</u>	<u>103年12月31日</u>
折現率		
增加 0.25%	(\$ 246)	(\$ 222)
減少 0.25%	<u>\$ 258</u>	<u>\$ 232</u>
薪資預期增加率		
增加 0.25%	<u>\$ 253</u>	<u>\$ 228</u>
減少 0.25%	(\$ 243)	(\$ 219)

由於精算假設可能彼此相關，僅單一假設變動之可能性不大，故上述敏感度分析可能無法反映確定福利義務現值實際變動情形。

	<u>104年12月31日</u>	<u>103年12月31日</u>
預期 1 年內提撥金額	<u>\$ -</u>	<u>\$ -</u>
確定福利義務平均到期期間	15.1 年	15 年

另本公司向主管機關提出申請並獲准自 98 年 4 月至 105 年 3 月暫停提撥勞工退休準備金。

## 十八、權益

### (一) 普通股股本

	<u>104年12月31日</u>	<u>103年12月31日</u>
額定股數（仟股）	<u>150,000</u>	<u>150,000</u>
額定股本	<u>\$ 1,500,000</u>	<u>\$ 1,500,000</u>
已發行且已收足股款之股數 （仟股）	<u>102,526</u>	<u>102,526</u>
已發行股本	<u>\$ 1,025,256</u>	<u>\$ 1,025,256</u>

## (二) 保留盈餘及股利政策

依本公司章程規定，年度決算如有盈餘時，應先提繳稅款，彌補以往虧損，次提 10% 為法定盈餘公積，前項規定之數額提存後，再提撥董事監察人之酬勞以不高於 5% 為原則。餘額再提撥員工紅利以不低於 2% 為原則，必要時酌提特別盈餘公積。其餘由董事會擬具盈餘分配案，經股東會決議分派之。

為配合整體環境及公司成長特性，並配合公司長期財務規劃，以求永續經營、穩定經營發展，股利政策係採用剩餘股利政策，主要係衡量未來年度之資金需求，保留所需之資金後，剩餘盈餘再以現金股利之方式分配。分配步驟如下：

1. 決定最佳之資本預算及其所需融通之資金；
2. 決定所需融通之資金多少由保留盈餘予以支應；
3. 剩餘之盈餘視營運需要保留適當額度後，得以現金股利之方式分配予股東，但股票股利以不少於全部股利發放金額的 20% 為原則。

依 104 年 5 月公司法之修正，股息及紅利之分派限於股東，員工非屬盈餘分派之對象。配合上述法規，本公司已於 104 年 11 月 12 日董事會擬議之修正公司章程，係以當年度扣除分派員工及董監事酬勞前之稅前利益分別以不低於 2% 及不高於 5% 之比例提撥員工酬勞及董監事酬勞，尚待於 105 年 6 月 23 日召開之股東常會決議修正章程。

本公司 104 及 103 年度為累積虧損，故無估列員工酬勞及董監事酬勞。

本公司於 104 年 6 月 23 日及 103 年 6 月 27 日舉行股東常會，決議通過 103 及 102 年度虧損撥補議案。有關本公司股東會決議情形，請至台灣證券交易所「公開資訊觀測站」查詢。

## 十九、繼續營業單位淨利

繼續營業單位淨利係包含以下項目：

### (一) 其他利益及損失

	104年度	103年度
淨外幣兌換利益(損失)	\$ 24,434	(\$ 5,539)
催收款備抵損失迴轉利益	24,142	27,736
處分投資利益(附註十)	15,656	-
處分不動產、廠房及設備損失	( 6,501)	( 17,958)
透過損益按公允價值衡量金融負債之淨(利益)損失	2,945	( 27,823)
其他	( 2,925)	2,219
	<u>\$ 57,751</u>	<u>(\$ 21,365)</u>

### (二) 折舊及攤銷

	104年度	103年度
不動產、廠房及設備	\$ 32,824	\$ 34,617
無形資產	3,627	3,391
合計	<u>\$ 36,451</u>	<u>\$ 38,008</u>
折舊費用依功能別彙總		
營業成本	\$ 27,655	\$ 30,606
營業費用	5,169	4,011
	<u>\$ 32,824</u>	<u>\$ 34,617</u>
攤銷費用依功能別彙總		
營業成本	\$ 20	\$ 54
營業費用	3,607	3,337
	<u>\$ 3,627</u>	<u>\$ 3,391</u>

### (三) 員工福利費用

	104年度	103年度
短期員工福利		
薪資費用	\$142,079	\$171,897
員工保險費用	35,841	26,339
退職後福利(附註十七)		
確定提撥計畫	3,399	3,741
確定福利計畫	( 128)	( 143)
其他員工福利	7,876	6,852
	<u>\$189,067</u>	<u>\$208,686</u>

(接次頁)

(承前頁)

	<u>104年度</u>	<u>103年度</u>
依功能別彙總		
營業成本	\$119,646	\$131,602
營業費用	<u>69,421</u>	<u>77,084</u>
	<u>\$189,067</u>	<u>\$208,686</u>

## 二十、繼續營業單位所得稅

### (一) 認列於損益之所得稅

所得稅費用之主要組成項目如下：

	<u>104年度</u>	<u>103年度</u>
當期所得稅	\$ 5,913	\$ 16,557
遞延所得稅	<u>22</u>	( <u>168</u> )
認列於損益之所得稅費用	<u>\$ 5,935</u>	<u>\$ 16,389</u>

會計所得與所得稅（利益）費用之調節如下：

	<u>104年度</u>	<u>103年度</u>
繼續營業單位稅前淨損	( <u>\$ 28,117</u> )	( <u>\$ 82,294</u> )
稅前淨損按法定稅率計算之 所得稅（利益）費用	( \$ 8,681 )	\$ 1,056
未認列之暫時性差異及虧損 扣抵	11,681	14,645
稅上不可減除之費損	2,914	690
其他	<u>21</u>	( <u>2</u> )
認列於損益之所得稅費用	<u>\$ 5,935</u>	<u>\$ 16,389</u>

合併公司適用中華民國所得稅法之個體所適用之稅率為 17%；

中國地區子公司所適用之稅率為 25%。

### (二) 認列於其他綜合損益之所得稅費用（利益）

	<u>104年度</u>	<u>103年度</u>
<u>遞延所得稅</u>		
當年度產生者		
－確定福利計畫再衡量 數	<u>\$ -</u>	( <u>\$ 79</u> )

(三) 遞延所得稅負債

遞延所得稅負債之變動如下：

104 年度

<u>遞延所得稅負債</u>	<u>年初餘額</u>	<u>認列於損益</u>	<u>認列於其他 綜合損益</u>	<u>年底餘額</u>
確定福利退休計畫	<u>\$ 1,083</u>	<u>\$ 22</u>	<u>\$ -</u>	<u>\$ 1,105</u>

103 年度

<u>遞延所得稅負債</u>	<u>年初餘額</u>	<u>認列於損益</u>	<u>認列於其他 綜合損益</u>	<u>年底餘額</u>
確定福利退休計畫	<u>\$ 1,241</u>	<u>(\$ 79)</u>	<u>(\$ 79)</u>	<u>\$ 1,083</u>
未實現銷貨毛利	<u>89</u>	<u>( 89)</u>	<u>-</u>	<u>-</u>
	<u>\$ 1,330</u>	<u>(\$ 168)</u>	<u>(\$ 79)</u>	<u>\$ 1,083</u>

(四) 未使用虧損扣抵資訊

<u>最後扣抵年度</u>	<u>尚未抵扣餘額</u>
虧損扣抵	
106 年度到期	\$ 30,244
107 年度到期	4,623
108 年度到期	66,220
110 年度到期	36,063
111 年度到期	5,075
112 年度到期	41,855
113 年度到期	127,276
114 年度到期	<u>29,710</u>
	<u>\$341,066</u>

(五) 兩稅合一相關資訊

	<u>104年12月31日</u>	<u>103年12月31日</u>
股東可扣抵稅額帳戶餘額	<u>\$ 6,025</u>	<u>\$ 6,025</u>

104 及 103 年度因無可供分配盈餘，故無需計算稅額扣抵比率。

(六) 所得稅核定情形

本公司之營業事業所得稅申報業經稅捐稽徵機關核定至 102 年度。

## 二一、每股虧損

	金額 (分子)	股數 (分母) ( 仟 股 )	每股虧損 (元)
<u>104 年度</u>			
基本每股虧損			
歸屬於本公司業主之 淨損	(\$ 34,052)	102,526	(\$ 0.33)
<u>103 年度</u>			
基本每股虧損			
歸屬於本公司業主之 淨損	(\$ 98,683)	102,526	(\$ 0.96)

## 二二、營業租賃協議

本公司及子公司土地、廠房及辦公室均係租用，最後到期日為 107 年 11 月 30 日。估計營業租賃未來應付租金總額如下：

	104年12月31日	103年12月31日
不超過1年	\$ 3,699	\$ 11,690
1~5年	3,908	7,200
	<u>\$ 7,607</u>	<u>\$ 18,890</u>

## 二三、資本風險管理

合併公司進行資本管理以確保集團內各企業能夠於繼續經營之前提下，藉由將債務及權益餘額最適化，以使股東報酬極大化。

合併公司主要管理階層每年重新檢視集團資本結構，其檢視內容包括考量各類資本之成本及相關風險，並藉由新增或償還借款等方式平衡其整體資本結構。

## 二四、金融工具

### (一) 公允價值之資訊－非按公允價值衡量之金融工具

合併公司管理階層認為非按公允價值衡量之金融資產及金融負債之帳面金額趨近其公允價值或其公允價值無法可靠衡量。

(二) 公允價值之資訊－按公允價值衡量之金融工具

1. 公允價值衡量層級

104年12月31日

	<u>第 1 等級</u>	<u>第 2 等級</u>	<u>第 3 等級</u>	<u>合 計</u>
<u>透過損益按公允價值衡</u> <u>量之金融負債</u>				
衍生工具				
結構型外匯選擇權	<u>\$ -</u>	<u>\$ -</u>	<u>\$ 7,204</u>	<u>\$ 7,204</u>

103年12月31日

	<u>第 1 等級</u>	<u>第 2 等級</u>	<u>第 3 等級</u>	<u>合 計</u>
<u>透過損益按公允價值衡</u> <u>量之金融負債</u>				
衍生工具				
結構型外匯選擇權	<u>\$ -</u>	<u>\$ -</u>	<u>\$ 27,364</u>	<u>\$ 27,364</u>

104及103年度無第1等級與第2等級公允價值衡量間移轉之情形。

2. 第3等級公允價值衡量之評價技術及輸入值

<u>金 融 工 具 類 別</u>	<u>評 價 技 術 及 輸 入 值</u>
衍生工具－結構型外匯選擇權	採用交易對手銀行提供之評價資訊，交易對手評價係採現金流量折現法，按期末可觀察匯率及合約所訂匯率估計未來現金流量，並以可反映各交易對方信用風險之折現率分別折現。

(三) 金融工具之種類

	<u>104年12月31日</u>	<u>103年12月31日</u>
<u>金融資產</u>		
放款及應收款（註1）	\$600,615	\$735,110
<u>金融負債</u>		
<u>透過損益按公允價值衡量</u>		
持有供交易	7,204	27,364
<u>以攤銷後成本衡量之金融負債</u> <u>（註2）</u>	606,566	703,176



註 1：餘額係包括現金及約當現金、無活絡市場之債務工具投資、應收票據、應收帳款、其他應收款、其他金融資產、存出保證金及催收款項等以攤銷後成本衡量之放款及應收款。

註 2：餘額係包含短期借款、應付帳款、其他應付款、一年內到期長期負債及長期借款等以攤銷後成本衡量之金融負債。

#### (四) 財務風險管理目的與政策

風險管理目標係為管理與營運活動相關之市場風險、信用風險及流動性風險，並依相關規範及內部控制制度執行。

衍生金融工具之運用受合併公司董事會通過之政策所規範，且內部稽核人員持續地針對政策之遵循與暴險額度進行複核。

##### 1. 市場風險

合併公司之營運活動使合併公司承擔之主要財務風險為外幣匯率變動風險以及利率變動風險。

##### (1) 匯率風險

合併公司從事外幣計價之銷貨與進貨交易，因而使合併公司產生匯率變動暴險，為因應匯率風險之考量，合併公司之具體做法如下：

- A. 合併公司財務人員隨時蒐集匯率變動相關資訊，掌握匯率走勢，判斷匯率變動情形，及視實際資金需求，調節所持有之外幣部位。
- B. 向客戶報價前，先行對未來之匯率走勢及影響匯率之因素作綜合考量及評估，以決定適當且合理之報價，並管控收款期間，以避免匯率之變動對公司利潤產生重大之影響。
- C. 透過舉借外幣借款以及持續擴大外幣計價進貨之比重，藉由外幣資產與負債相抵，大幅降低匯率風險，以達到自然避險之目的。

合併公司於資產負債表日非功能性貨幣計價之貨幣性資產與貨幣性負債帳面金額（包含合併財務報表中已沖銷之非功能性貨幣計價之貨幣性項目），參閱附註二八。

## 敏感度分析

合併公司主要受到美金匯率波動之影響。

下表詳細說明當新台幣（功能性貨幣）對各攸關外幣之匯率增加或減少 10%時，合併公司之敏感度分析。10%係為集團內部向主要管理階層報告匯率風險時所使用之敏感度比率，亦代表管理階層對外幣匯率之合理可能變動範圍之評估。敏感度分析僅包括流通在外之外幣貨幣性項目，並將其年底之換算以匯率變動 10%予以調整。下表之正數係表示當新台幣相對於各相關貨幣升值 10%時，將使稅前淨利或權益增加之金額；當新台幣相對於各相關外幣貶值 10%時，其對稅前淨利或權益之影響將為同金額之負數。

	美 金 之 影 響	
	104年度	103年度
損 益	(\$ 26,010)	(\$ 38,195)

## (2) 利率風險

因合併公司以浮動及固定利率借入資金，因而產生利率暴險，合併公司將定期評估銀行借款利率，視金融利率變動予以調整資金運用情形，以降低利息支出。

合併公司於資產負債表日受利率暴險之金融資產及金融負債帳面金額如下：

	104年12月31日	103年12月31日
具公允價值利率風險		
— 金融資產	\$ 17,962	\$ 4,267
— 金融負債	215,346	220,349
具現金流量利率風險		
— 金融資產	104,243	72,031
— 金融負債	119,404	55,094

## 敏感度分析

因合併公司具現金流量利率風險之金融資產及金融負債部位相同，故若利率增加 1 基點，在所有其他變數維持不變之情況下，合併公司 104 及 103 年度之稅前淨利將不致受重大影響。

### 2. 信用風險

金融資產受到交易對方或他方未履行合約之潛在影響，其影響包括合併公司所從事金融商品之信用風險集中程度、組成要素、合約金額及其他應收款。合併公司持有之各種金融商品最大暴險金額與帳面價值相同。惟因合併公司之交易對象均為信譽良好之金融機構，故經評估合併公司之信用風險不重大。

### 3. 流動性風險

合併公司之營業資金足以支應未來營運之資金需求，亦積極收回應收債權款項，故未有因無法籌措資金以履行合約義務之流動性風險。

合併公司係透過管理及維持足夠部位之現金及約當現金以支應集團營運並減輕現金流量波動之影響。合併公司管理階層監督銀行融資額度使用狀況並確保借款合同條款之遵循。銀行借款對合併公司而言係為一項重要流動性來源。截至 104 年及 103 年 12 月 31 日止，合併公司未動用之短期銀行融資額度分別為 143,484 仟元及 95,411 仟元。

#### (1) 非衍生金融負債之流動性及利率風險表

非衍生金融負債剩餘合約到期分析係依合併公司最早可能被要求還款之日期，按金融負債未折現現金流量（包含本金及估計利息）編製。因此，合併公司可被要求立即還款之銀行借款，係列於下表最早之期間內，不考慮銀行立即執行該權利之機率；其他非衍生金融負債到期分析係依照約定之還款日編製。

104 年 12 月 31 日

	要求即付或 短於1個月	1至3個月	3個月至1年	1至5年
非衍生金融負債				
無附息負債	\$ 27,850	\$ 70,591	\$ 20,953	\$ -
浮動利率工具	19,008	59,203	41,857	-
固定利率工具	217,069	-	-	-
	<u>\$ 263,927</u>	<u>\$ 129,794</u>	<u>\$ 62,810</u>	<u>\$ -</u>

103 年 12 月 31 日

	要求即付或 短於1個月	1至3個月	3個月至1年	1至5年
非衍生金融負債				
無附息負債	\$ 42,460	\$ 90,757	\$ 38,282	\$ -
浮動利率工具	9,861	31,367	36,085	7,631
固定利率工具	222,112	-	-	-
	<u>\$ 274,433</u>	<u>\$ 122,124</u>	<u>\$ 74,367</u>	<u>\$ 7,631</u>

上述非衍生金融資產及負債之浮動利率工具金額，將因浮動利率與資產負債表日所估計之利率不同而改變。

(2) 衍生金融負債之流動性及利率風險表

104 年 12 月 31 日

	要求即付或 短於1個月	1至3個月	3個月至1年	1至5年
淨額交割				
結構性外匯選擇權	<u>\$ 2,745</u>	<u>\$ 4,459</u>	<u>\$ -</u>	<u>\$ -</u>

103 年 12 月 31 日

	要求即付或 短於1個月	1至3個月	3個月至1年	1至5年
淨額交割				
結構性外匯選擇權	<u>\$ -</u>	<u>\$ -</u>	<u>\$ -</u>	<u>\$ 27,364</u>

二五、關係人交易

本公司及子公司（係本公司之關係人）間之交易、帳戶餘額、收益及費損於合併時全數予以銷除，故未揭露於本附註。

### 主要管理階層之獎酬

	<u>104年度</u>	<u>103年度</u>
短期員工福利	\$ 34,520	\$ 35,722
退職後福利	825	1,172
離職福利	1,522	-
其他	<u>529</u>	<u>596</u>
	<u>\$ 37,396</u>	<u>\$ 37,490</u>

董事及其他主要管理階層之薪酬係由薪酬委員會依照個人績效及市場趨勢決定。

### 二六、質抵押之資產

除其他附註之說明外，合併公司下列資產業經提供為向銀行借款及承租廠房之擔保品：

	<u>104年12月31日</u>	<u>103年12月31日</u>
<u>無活絡市場之債務工具投資</u>		
<u>一流動</u>		
質押定期存單	<u>\$ 8,358</u>	<u>\$ 4,267</u>
<u>其他金融資產—流動</u>		
銀行備償專戶	<u>\$ 24,876</u>	<u>\$ 6,165</u>
<u>其他金融資產—非流動</u>		
銀行備償專戶	<u>\$ 1,700</u>	<u>\$ 4,007</u>
設定擔保應收帳款	<u>\$ 84,678</u>	<u>\$ 23,860</u>

### 二七、重大或有負債及未認列之合約承諾

除其他附註所述者外，合併公司向昆山兆震電子公司購買土地及廠房，金額計 556,050 仟元（人民幣 110,000 仟元），截至 104 年 12 月 31 日止已支付 216,980 仟元（人民幣 42,924 仟元）。

## 二八、具重大影響之外幣資產及負債資訊

合併公司具重大影響之外幣金融資產及負債資訊如下：

104年12月31日

	外	幣	匯	率	帳	面	金	額
<u>外幣資產</u>								
<u>貨幣性項目</u>								
美金	\$	20,314		32.825			\$	666,807
<u>外幣負債</u>								
<u>貨幣性項目</u>								
美金		12,390		32.825				406,702

103年12月31日

	外	幣	匯	率	帳	面	金	額
<u>外幣資產</u>								
<u>貨幣性項目</u>								
美金	\$	24,036		31.650			\$	760,739
<u>外幣負債</u>								
<u>貨幣性項目</u>								
美金		11,968		31.650				378,787

合併公司主要承擔美元之外幣匯率風險。以下資訊係按持有外幣個體之功能性貨幣彙總表達，所揭露之匯率係指該等功能性貨幣換算至表達貨幣之匯率。具重大影響之外幣兌換損益（含已實現及未實現）如下：

功能性貨幣	104年度		103年度	
	功能性貨幣兌表達貨幣	淨兌換損益	功能性貨幣兌表達貨幣	淨兌換損益
人民幣	5.0968 (人民幣:新台幣)	\$ 35,270	4.9338 (人民幣:新台幣)	\$ 3,061
新台幣	1 (新台幣:新台幣)	( 9,569)	1 (新台幣:新台幣)	( 6,559)
美元	31.7390 (美元:新台幣)	( 1,267)	30.3056 (美元:新台幣)	( 2,041)
		<u>\$ 24,434</u>		<u>(\$ 5,539)</u>

## 二九、附註揭露事項

(一) 重大交易事項及(二)轉投資事業相關資訊：

1. 資金貸與他人：附表一。
2. 為他人背書保證：附表二。

3. 期末持有有價證券情形（不包含投資子公司、關聯企業及合資控制部分）：無。
4. 累積買進或賣出同一有價證券之金額達新台幣 3 億元或實收資本額 20% 以上：無。
5. 取得不動產之金額達新台幣 3 億元或實收資本額 20% 以上：無。
6. 處分不動產之金額達新台幣 3 億元或實收資本額 20% 以上：無。
7. 與關係人進、銷貨之金額達新台幣 1 億元或實收資本額 20% 以上：無。
8. 應收關係人款項達新台幣 1 億元或實收資本額 20% 以上：附表三。
9. 從事衍生工具交易：請參閱附註七。
10. 其他：母子公司間及各子公司間之業務關係及重要交易往來情形及金額：附表四。
11. 被投資公司資訊：附表五。

(三) 大陸投資資訊：

1. 大陸被投資公司名稱、主要營業項目、實收資本額、投資方式、資金匯出入情形、持股比例、投資損益、期末投資帳面價值、已匯回投資損益及赴大陸地區投資限額：附表六。
2. 與大陸被投資公司直接或間接由第三地區發生重大交易事項，暨其價格、付款條件、未實現損益。
  - (1) 進貨金額及百分比與相關應付款項之期末餘額及百分比：附表七。
  - (2) 銷貨金額及百分比與相關應收款項之期末餘額及百分比：附表七。
  - (3) 財產交易金額及其所產生之損益數額：無。
  - (4) 票據背書保證或提供擔保品之期末餘額及其目的：無。
  - (5) 資金融通之最高餘額、期末餘額、利率區間及當期利息總額：附表一。
  - (6) 其他對當期損益或財務狀況有重大影響之交易事項，如勞務之提供或收受等：無。

### 三十、部門資訊

提供給主要營運決策者用以分配資源及評量部門績效之資訊，著重於每一交付或提供之產品或勞務之種類。合併公司之應報導部門如下：

甲部門－經營電子零件及各種機械零件之買賣業務

乙部門－中國蘇州地區經營電子零件及各種機械零件之製造加工及買賣業務

其他部門－其他

#### (一) 部門收入與營運結果

合併公司繼續營業單位之收入與營運結果依應報導部門分析如下：

	部 門 收 入		部 門 損 益	
	104年度	103年度	104年度	103年度
甲 部 門	\$ 823,522	\$ 982,780	(\$ 42,008)	(\$ 123,650)
乙 部 門	704,412	972,592	( 21,596)	92,665
其他部門	-	127	( 79)	( 10,384)
調整及沖銷	( 677,189)	( 774,570)	1,917	5,246
繼續營業單位總額	<u>\$ 850,745</u>	<u>\$ 1,180,929</u>	( 61,766)	( 36,123)
利息收入			113	236
財務成本			( 23,438)	( 25,042)
其他利益及損失			57,751	( 21,365)
採用權益法認列之關聯 企業損益之份額			( 777)	-
稅前淨損			<u>(\$ 28,117)</u>	<u>(\$ 82,294)</u>

部門利益係指各個部門所賺取之利潤。此衡量金額係提供予主要營運決策者，用以分配資源予部門及評量其績效。

#### (二) 部門總資產與負債

部 門 資 產	104年12月31日	103年12月31日
甲 部 門	\$ 820,963	\$ 776,504
乙 部 門	955,212	1,090,026
其他部門	191	30,368
調整及沖銷	( 688,141)	( 627,396)
部門資產總額	<u>\$ 1,088,225</u>	<u>\$ 1,269,502</u>

(接次頁)



(承前頁)

部 門 負 債	104年12月31日	103年12月31日
甲 部 門	\$ 884,529	\$ 814,971
乙 部 門	440,855	548,868
其他部門	1,478	12,640
調整及沖銷	( 710,931)	( 642,106)
部門負債總額	<u>\$ 615,931</u>	<u>\$ 734,373</u>

(三) 其他部門資訊

	折 舊 與 攤 銷		非流動資產本年度增加數	
	104 年度	103 年度	104 年度	103 年度
甲 部 門	\$ 23,562	\$ 24,140	\$ 9,682	\$ 21,311
乙 部 門	12,932	14,291	8,887	3,857
其他部門	-	90	-	-
調整及沖銷	( 43)	( 513)	-	-
	<u>\$ 36,451</u>	<u>\$ 38,008</u>	<u>\$ 18,569</u>	<u>\$ 25,168</u>

(四) 主要產品收入

合併公司繼續營業單位之主要產品收入分析如下：

	104年度	103年度
軟性印刷電路板連接器	\$ 356,857	\$ 467,479
線對板連接器	294,258	383,413
板對板連接器	94,007	151,929
序列 AT 傳輸介面	54,377	74,943
其 他	<u>51,246</u>	<u>103,165</u>
	<u>\$ 850,745</u>	<u>\$ 1,180,929</u>

(五) 地區別資訊

本公司及子公司對台灣及中國大陸以外之外銷銷貨收入並不重大，故不單獨揭露。另本公司亦無位於台灣及中國大陸以外之非流動資產。

(六) 主要客戶資訊

104 及 103 年度收入金額 850,745 仟元及 1,180,929 仟元中，來自單一客戶之收入達合併公司收入總額之 10% 以上者如下：

	<u>104 年度</u>	<u>103 年度</u>
客戶 A	\$ 171,445	\$ 281,597
客戶 B	<u>101,421</u>	<u>115,717</u>
	<u>\$ 272,866</u>	<u>\$ 397,314</u>

思得利工業股份有限公司及子公司  
資金貸與他人

民國 104 年 1 月 1 日至 12 月 31 日

附表一

單位：新台幣及外幣仟元

編號	貸出資金之公司	貸與對象	往來項目	是否為關係人	本期最高餘額	期末餘額	實際動支金額	利率區間	資金貸與性質 (註一)	業務往來金額	有短期融通資金必要之金額	提供呆帳金額	擔保名稱	擔保價值	品對列對象 資金貸與限額	資金總額	與限額	註
1	E&T ELECTRONICS CO. LTD	思得利工業股份有限公司	其他應收款 (帳列其他流動資產)	是	USD 300 9,848	USD - -	USD - -	-	2	\$ -	營運週轉	\$ -	-	公司淨值 40% USD 6,252 205,228	公司淨值 40% USD 6,252 205,228	2		
2	思得利電子(蘇州)有限公司	昆山兆震電子有限公司	應收帳項 (註二)	否	RMB 8,550 43,220	RMB 3,750 18,956	RMB 3,750 18,956	-	2	土地廠房	償還借款	-	RMB 84,589 427,595	公司淨值 40% RMB 40,701 205,743	公司淨值 40% RMB 40,701 205,743	2		

註一：資金貸與性質說明如下：

- 1 代表有業務往來者。
- 2 代表有短期融通資金之必要者。

註二：請參閱財務報告附註十四說明。

註三：本表所列外幣金額係按 104 年 12 月 31 日匯率 USD1：NTD32.825；RMB1：NTD5.0550 換算新台幣表達。

思得利工業股份有限公司及子公司  
為他人背書保證

民國 104 年 1 月 1 日至 12 月 31 日

附表二

單位：新台幣及外幣仟元

背書保證者 編號	背書保證者 名稱	被 背 書 保 證 公 司 名 稱	保 證 對 象	對 單 一 企 業 背 書 保 證 限 額 (註一)	本 期 最 高 背 書 保 證 餘 額 (註二)	期 末 背 書 保 證 餘 額 (註二)	實 際 動 支 金 額 (註二)	以 財 產 擔 保 之 背 書 保 證 金 額	累 計 背 書 保 證 金 額 佔 最 近 財 務 報 表 淨 值 之 比 率 (%)	背 書 保 證 最 高 限 額 (註一)	屬 母 公 司 對 子 公 司 背 書 保 證	子 公 司 對 母 公 司 背 書 保 證	屬 對 大 陸 地 區 背 書 保 證	註
0	本公司	TEARIA TECHNOLOGIES LTD.	子公司	公司淨值100% \$ 472,294	USD 2,250 (\$ 73,856)	USD 2,250 (\$ 73,856)	USD 1,500 (\$ 49,238)	無	15.64%	公司淨值100% \$ 472,294	是	否	否	-
		E&T ELECTRONICS CO., LTD.	子公司	公司淨值100% 472,294	USD 700 (22,978)	USD 700 (22,978)	USD 45 (1,477)	無	4.87%	公司淨值100% 472,294	是	否	否	-
		思得利電子(蘇州)有 限公司	孫公司	公司淨值100% 472,294	RMB 43,200 (218,375)	RMB 43,200 (218,375)	RMB 43,200 (218,375)	無	46.24%	公司淨值100% 472,294	是	否	是	-

註一：係以該背書保證公司淨值計算。

註二：本表所列外幣金額係按 104 年 12 月 31 日匯率 USD1：NTD32.825，RMB1：NTD5.0550 換算新台幣表達。

恩得利工業股份有限公司及子公司  
應收關係人款項達新台幣 1 億元或實收資本額 20% 以上明細表  
民國 104 年 1 月 1 日至 12 月 31 日

附表三

單位：新台幣仟元

帳列應收款項之公司	交易對象	關係人(註二)	應收款項餘額	人週轉率(次)	逾期逾金	應收關係人款項		應收關係人款項(註一)	提列帳項	抵備金額
						金額	方式			
TEARIA TECHNOLOGIES LTD.	本公司	1	\$ 312,933	1.18 次	\$ -	-	\$ 43,829	\$ -	-	
恩得利電子(蘇州)有限公司	TEARIA TECHNOLOGIES LTD.	2	366,704	0.99 次	-	-	55,828	-	-	

註一：係截至 105 年 3 月 16 日止。

註二：1. 子公司對母公司。

2. 子公司對子公司。

恩得利工業股份有限公司及子公司  
 母子公司間業務關係及重要交易往來情形

民國 104 年 1 月 1 日至 12 月 31 日

附表四

單位：新台幣仟元

編 號	交 易 人 名 稱	交 易 往 來 對 象	與 交 易 人 之 關 係 ( 註 釋 )	交 易		往 來		情 形	
				目 的	金 額	交 易 條 件	佔 合 併 總 資 產 之 比 率		
0	本公司	TEARIA TECHNOLOGIES LTD. TEARIA TECHNOLOGIES LTD. TEARIA TECHNOLOGIES LTD. TEARIA TECHNOLOGIES LTD. TEARIA TECHNOLOGIES LTD. E & T ELECTRONICS CO., LTD. E & T ELECTRONICS CO., LTD.	1 1 1 1 1 1 1	銷貨收入 銷貨成本 應收帳款 應付帳款 其他應收款 利息費用 其他應付款	\$ 7,583 326,321 898 312,933 2,220 71 2 9,878 1,398 1,447	依雙方約定條件 依雙方約定條件 依雙方約定條件 依雙方約定條件 依雙方約定條件 — — 依雙方約定條件 依雙方約定條件 依雙方約定條件	1 38 - 29 - - - 1 - -		
1	TEARIA TECHNOLOGIES LTD.	恩得利電子(蘇州)有限公司 恩得利電子(蘇州)有限公司 恩得利電子(蘇州)有限公司	2 2 2 2	銷貨收入 銷貨成本 應收帳款 應付帳款	9,610 322,409 2,564 366,704	依雙方約定條件 依雙方約定條件 依雙方約定條件 依雙方約定條件	1 38 - 34		

註：1. 母公司對子公司。  
 2. 子公司對子公司。

恩得利工業股份有限公司及子公司

被投資公司名稱、所在地區.....等相關資訊

民國 104 年 1 月 1 日至 12 月 31 日

附表五

單位：新台幣及外幣仟元

投資公司名稱	被投資公司名稱	所在地區	主要營業項目	原本期	投資未	資上期	金額末	期股	末數	比	率	%持	有被投資公司	本期認列之	備註
本公司	E&TELECTRONICS CO., LTD.	英屬維京群島	投資	\$ 245,390	\$ 264,621	7,537,435	100	100	\$ 511,695	USD	28	\$ 2,777	子公司(註一)		
	TEARIA TECHNOLOGIES LTD.	英屬維京群島	電子元件之銷售業務	177,432	177,432	5,361,896	100	100	( 24,165)	(USD)	197	( 6,203)	子公司(註一)		
	晶統電子股份有限公司	台灣	電子元件之銷售業務	6,000	-	375,000	25	25	5,221	(	5,742)	( 777)	子公司(註一)		

註一：係依據被投資公司同期間經會計師查核之財務報告為認列基礎。

思得利工業股份有限公司及子公司  
大陸投資資訊

民國 104 年 1 月 1 日至 12 月 31 日

附表六

單位：新台幣及外幣仟元

大陸被投資公司名稱	主要營業項目	實收資本額	投資方	本國自台灣匯出投資金額	本國自台灣匯出或收回投資金額	本期匯出或收回投資金額	初期自台灣匯出投資金額	本期自台灣匯出投資金額	本國自台灣匯出投資金額	被投資公司本期(損)益	本公司直接或間接投資之持股比例	本期認列投資(損)益	本期帳面金額	截至本期末已匯回投資金額	止本期投資收益	註
思得利電子(蘇州)有限公司	電子元件之生產及銷售業務	USD 2,767	經由第三地區投資設立公司再投資大陸公司	USD 2,767	\$ -	\$ -	USD 2,767	USD 2,767	USD 2,767	(USD 461) (註一)	100%	(USD 461)	USD 15,670	\$ -	-	-
思得利電子(南京)有限公司	電子元件之生產及銷售業務	USD 1,318	經由第三地區投資設立公司再投資大陸公司	USD 1,318	USD 586	USD -	USD 1,318	USD 732	USD 732	(註一)	-	-	-	-	-	註二

本國自台灣匯出投資金額	經濟部投資審議會核准金額	經濟部投資審議會規定投資金額
USD3,499	USD9,615	\$283,376 (註三)

註一：係依據被投資公司同期間經會計師查核之財務報告為認列基礎。

註二：思得利電子(南京)有限公司於 103 年 4 月決議清算，本公司於 103 年按清算價值認列該公司之清算損益。該公司已於 104 年 8 月辦理清算完畢，本公司於 104 年 10 月 2 日取得經濟部投資審議委員會核准撤銷大陸投資，並匯回清算股款 USD 586 仟元。

註三：依據投審會「在大陸地區從事投資或技術合作審查原則」規定以淨值或合併淨值之 60% 計算。



恩得利工業股份有限公司及子公司  
大陸投資資訊一進、銷貨金額及百分比與相關應付、收款項之期末餘額及百分比  
民國 104 年 1 月 1 日至 12 月 31 日

附表七

單位：新台幣及外幣仟元

進(銷)公司之	交易對象	關係	交易		情形		交易條件與一般交易及原		應收(付)票據、帳款		備註	
			進(銷)貨金	額	佔總進(銷)貨之比率	授信期	單	價	授信期	餘		額
本公司	恩得利電子(蘇州)有限公司	孫公司	銷貨	(\$ 9,878)	( 2)	月結 90 天	註二	註二	\$ -	-	-	
	恩得利電子(蘇州)有限公司	孫公司	銷貨	( 7,583)	( 2)	月結 90 天	註二	註二	898	1	註一	
	恩得利電子(蘇州)有限公司	孫公司	進貨	1,398	-	月結 90 天	註二	註二	( 1,447)	-		
	恩得利電子(蘇州)有限公司	孫公司	進貨	326,321	86	月結 120 天	註二	註二	( 312,933)	( 92)	註一	

註一：係透過子公司 TEARIA TECHNOLOGIES LTD.間接進銷貨。

註二：本公司與關係人間之交易係依雙方約定交易價格及收、付款條件進行。

六、公司及其關係企業最近年度及截至年報刊印日止，如有發生財務週轉困難情事，及其對本公司財務狀況之影響：無

## 柒、財務狀況及經營結果之檢討分析與風險事項

### 一、財務狀況分析：

單位：新台幣仟元

項 目	年 底	104	103	差 異	
				金 額	%
流動資產		559,524	722,432	(162,908)	( 23 )
長期投資		5,221	-	5,221	100
不動產、廠房及設備		105,272	108,704	(3,432)	( 3 )
無形資產		5,384	9,025	(3,641)	( 40 )
其他資產		412,824	429,341	(16,517)	( 4 )
資產總額		1,088,225	1,269,502	(181,277)	( 14 )
流動負債		614,826	725,755	(110,929)	( 15 )
長期負債		-	7,535	(7,535)	( 100 )
其他負債		1,105	1,083	22	2
負債總額		615,931	734,373	(118,442)	( 16 )
股 本		1,025,256	1,025,256	-	-
資本公積		-	-	-	-
累積虧損		( 561,580 )	( 527,078 )	(34,502)	7
其他權益		8,618	36,951	(28,333)	( 77 )
股東權益總額		472,294	535,129	(62,835)	( 12 )
<p>說 明：(增減變動達 20%)</p> <p>1. 流動資產減少：主係本期因營收下降相對應收款項減少所致。</p> <p>2. 長期投資增加：主係本期新增對晶統電子之投資。</p> <p>3. 無形資產減少：係本期攤提所致。</p> <p>4. 長期負債減少：主係本期償還部分借款。</p> <p>5. 其他權益減少：主係國外子公司財務報表合併時匯率換算產生的影響數。</p>					

二、經營結果分析：

單位：新台幣仟元

年 度	104 年度	103 年度	增 ( 減 ) 金 額	變動比例 (%)
營業收入	\$ 850,745	\$ 1,180,929	( 330,184)	( 28 )
營業成本	<u>726,842</u>	<u>1,011,077</u>	( 284,235)	( 28 )
營業毛利	123,903	169,852	( 45,949)	( 27 )
營業費用	<u>185,669</u>	<u>205,975</u>	( 20,306)	( 10 )
營業淨利 ( 淨損 )	( 61,766 )	( 36,123 )	( 25,643)	71
營業外收入及支出	<u>33,649</u>	( <u>46,171</u> )	79,820	( 173 )
稅前淨利 ( 損 )	( 28,117 )	( 82,294 )	54,177	( 66 )
所得稅費用	<u>5,935</u>	<u>16,389</u>	( 10,454)	( 64 )
本年度淨利 ( 損 )	( <u>\$ 34,052</u> )	( <u>\$ 98,683</u> )	( 64,631)	( 64 )
說 明：				
1.營業收入、營業成本及營業毛利下降：主係本期蘇州廠進行縮編之調整，營業收入下降故對應之成本、毛利亦下降。				
2.營業外收入增加：主係因匯率波動認列兌換利益及南京廠清算完畢認列投資利益所致。				
3.所得稅費用減少：主係蘇州廠所得稅費用減少。				

三、現金流量分析：

(一)最近年度現金流動變動之分析說明：

104 年度現金流量分析

單位：新台幣仟元

年初現金餘額	全年來自營業活動淨現金流量	全年現金流入(出)量	現金剩餘(不足)數額	現金不足額之補救措施	
				投資計畫	理財計畫
62,474	11,454	13,922	87,850	-	-

(二)未來一年現金流動性分析

單位：新台幣仟元

期 初 現 金 餘 額	預計全年來自營業活動淨現金流量	全年現金流入(出)量	現金剩餘(不足)數額	預計現金不足額之補救措施	
				投資計畫	融資計畫
87,850	37,023	(53,580)	71,293	-	-
本年度 ( 未來一年 ) 現金變動情形分析：					
營業活動：主要係預計獲利加計折舊及攤銷等產生之現金流入					
投資活動：主要係配合業務需求擴充生產設備所產生					
融資活動：主要係銀行融資借新還舊等之現金流量					

四、最近年度重大資本支出對財務業務之影響：無。

五、最近年度轉投資政策，其獲利或虧損之主要原因、改善計劃及未來一年投資計劃：

(一)本年度轉投資政策，其獲利或虧損之主要原因：

單位：新台幣仟元

項目	說明	金額	政策	獲利或虧損之主要原因	改善計劃
E&T ELECTRONICS CO., LTD.		2,777	拓展海外市場及接近客戶作完整服務	轉投資公司營運良好所致	因應營運規模作適度之考量及調整
TEARIA TECHNOLOGIES LTD.		(6,203)	配合母公司進行貨物轉運業務	被投資公司業務量減少所致	因應營運規模作適度之考量及調整
晶統電子股份有限公司		(777)	藉由投資取得新產品技術開發應用	營業費用過高，尚未達到經濟規模	因應營運規模作適度之考量及調整

(二)未來一年投資計劃：本公司目前暫無重大投資計劃。

六、風險管理及評估：

(一)最近年度利率、匯率變動、通貨膨脹情形對公司損益之影響及未來因應措施：

1.利率變動對公司損益之影響及未來因應措施：

合併公司 104 年度利息費用佔營業收入淨額為 2.75%，所佔比重並不高，故利率變動對合併公司之損益並未產生重大影響；未來將定期評估銀行借款利率，視金融利率變動予以調整資金運用情形，以降低利息支出。

2.匯率變動對公司營收及獲利之影響及未來因應措施：

合併公司 104 年度兌換損失淨額佔營業收入淨額為 2.87%，另本公司之進銷貨交易主要係以美元計價，故匯率變動對合併公司之損益有一定程度之影響，故因應匯率風險之考量，合併公司之具體作法如下：

- 本公司財務人員隨時蒐集匯率變動相關資訊，掌握匯率走勢，判斷匯率變動情形，及視實際資金需求，調節所持有之外幣部位。
- 向客戶報價前，先行對未來之匯率走勢及影響匯率之因素作綜合考量及評估，以決定適當且合理之報價，並管控收款期間，以避免匯率之變動對公司利潤產生重大之影響。
- 透過舉借外幣借款以及持續擴大外幣計價進貨之比重，藉由外幣資產與負債相抵，大幅降低匯率風險，以達到自然避險之目的。
- 合併公司透過從事預售遠期外匯選擇權，以減輕外幣債務因匯率變動產生風險之影響。

3.通貨膨脹對公司損益之影響及未來因應措施

合併公司目前未因通貨膨脹而對合併公司之損益產生重大影響，未來除努力於降低生產效率及成本，以因應經濟成長及通貨膨脹可能產生之影響，並不定時參考行政院主計處之統計資料、國內外各大經濟研究機構及專業投資機構之研究報告和經濟指數，彙集相關資訊提供予管理階層決策之參考。

(二)最近年度從事高風險、高槓桿投資、資金貸與他人、背書保證及衍生性商品交易之政策、獲利或虧損之主要原因及未來因應措施：

1.從事高風險、高槓桿投資、獲利或虧損之主要原因及未來因應措施：

本公司於最近年度及截至年報刊印日止，並無從事高風險、高槓桿投資。

2.資金貸與他人之政策、背書保證之政策、獲利或虧損之主要原因及未來因應措施：

本公司資金貸與他人及背書保證方面，係依本公司之「資金貸與他人作業程序」及「背書保證作業程序」辦理，僅為因應轉投資公司之營運需要及銀行借款所需背書保證，104 年底資金貸與金額為 18,956 仟元，背書保證金額為 315,209 仟元。

3.衍生性商品交易之政策、獲利或虧損之主要原因及未來因應措施：

本公司依「從事衍生性商品交易處理程序」從事遠期外匯選擇權交易，主係為規避外幣資產及負債因匯率波動產生之風險。又持有之遠期外匯選擇權合約因不符合有效避險條件，故不適用避險會計，104 年度因從事衍生性商品產生之損益金額非屬重大。

(三)未來研發計畫及預計投入之研發費用：

針對 Fine Pitch FPC Connector，在瓶頸工站做改善，並導入全自動化設備。未來將竭力以更精密的技術製造，並降低不良率，提高產品品質。

針對現有量產產品，重新檢視成本架構，持續針對產品進行優化，並提高成本競爭力。

未來一年本公司仍將持續投入研究發展，以確實掌握各項技術發展趨勢。

(四)國內外重要政策及法律變動對公司財務業務之影響及因應措施：

本公司隨時注意國內外重要政策及法律變動情形，並適時提出因應措施，截至年報刊印日止，本公司未受到因國內外重要政策及法律變動而有影響公司財務業務之情事。

(五)科技改變及產業變化對公司財務業務之影響及因應措施：

因公司屬電子零組件產業，在產品研發上隨時注意科技改變及產業變化之趨勢，且充分掌握市場動向，科技變動尚無對公司財務業務有重大影響。

(六)企業形象改變對企業危機管理之影響及因應措施：

本公司於最近年度及截至年報刊印日止，無企業形象改變造成企業危機管理之問題。

(七)進行併購之預期效益、可能風險及因應措施：

本公司於最近年度及截至年報刊印日止，並無進行併購之情事。

(八)擴充廠房之預期效益、可能風險及因應措施：

本公司於最近年度及截至年報刊印日止，並無擴充廠房之情事。

(九)進貨及銷貨集中所面臨之風險及因應措施：

本公司於最近年度及截至年報刊印日止，並無進貨及銷貨集中之情事。

(十)董事、監察人或持股超過百分之十之大股東，股權之大量移轉或更換對公司之影響、風險及因應措施：

本公司董監事任期屆滿，於 103.6.27 股東會進行全面改選，此董監事異動並未對公司造成重大影響。

(十一)經營權之改變對公司之影響、風險及因應措施：

本公司最近年度及截止年報刊印日止，經營階層穩固，且均致力於公司營運績效提升及股東最大權益之創造，對公司營運應有正面影響。

(十二)訴訟或非訴訟事件：

公司及公司董事、監察人、總經理、實質負責人、持股比例超過百分之十之大股東及從屬公司已判決確定或尚在繫屬中之重大訴訟、非訟或行政爭訟事件，其結果可能對股東權益或證券價格有重大影響者，應揭露其系爭事實、標的金額、訴訟開始日期、主要涉訟當事人及截至年報刊印日止之處理情形：無。

(十三)其他重要風險及因應措施：無。

七、其他重要事項：無。

## 捌、特別記載事項

### 一、關係企業相關資料

#### (一)關係企業合併營業報告書

##### 1.關係企業圖(104.12.31)

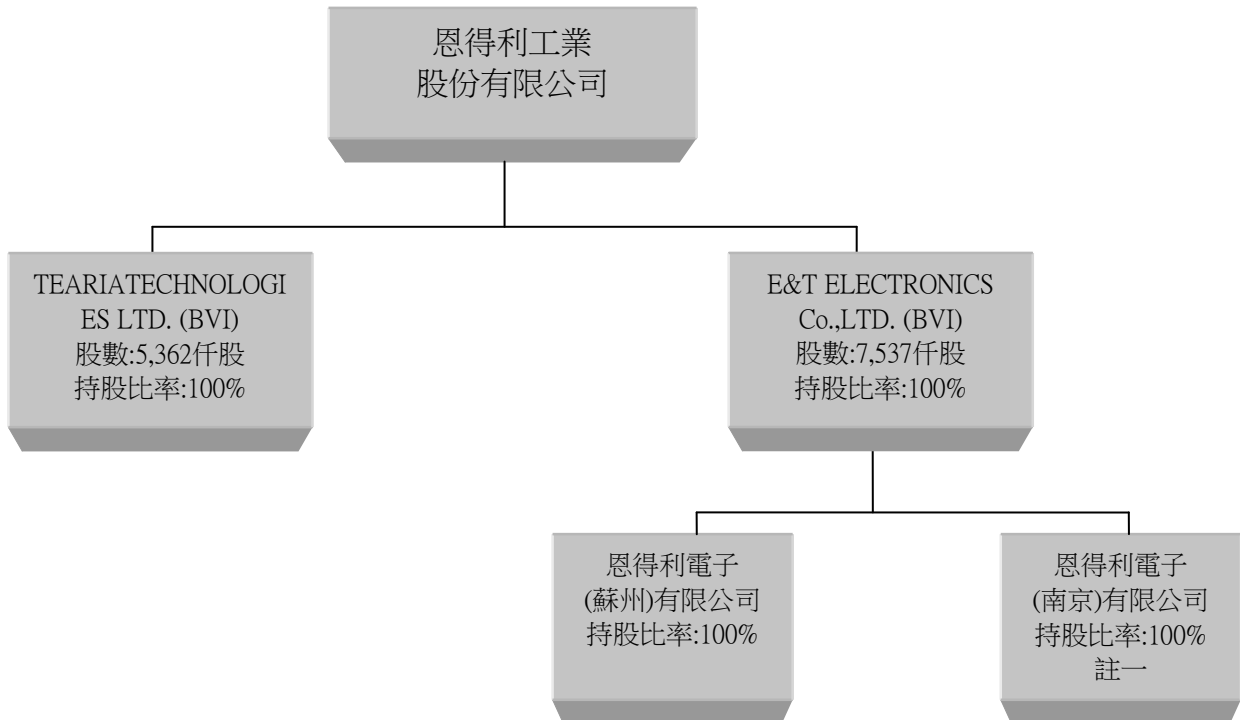

註一：於民國 104 年 8 月 4 日清算完畢。

註二：上述各子公司並未持有本公司股份。

2. 各關係企業基本資料

104年12月31日 單位：新台幣/美金仟元

企業名稱	設立日期	地址	實收資本額	主要營業或生產項目	備註
E&T ELECTRONICS Co., LTD.	2001/10	2 <sup>nd</sup> Floor, Ellen L. Skelton Building Fishers Land, P.O. Box 681 Road Town, Tortola British Virgin Island	NTD245,390	投資。	
TEARIA TECHNOLOGIES LTD.	2001/10	2 <sup>nd</sup> Floor, Ellen L. Skelton Building Fishers Land, P.O. Box 681 Road Town, Tortola British Virgin Island	NTD177,432	電子元件之銷售。	
恩得利電子(蘇州)有限公司	2000/07	中國江蘇省蘇州市新區嵩山路 252-7 號	USD 2,767	電子元件生產及銷售。	

3. 推定為有控制與從屬關係者其相同股東資料：無此情形。

4. 整體關係企業經營業務所涵蓋之行業：

本公司及本公司之關係企業所經營之業務包括：買賣業、製造業及投資業等。



5.各關係企業董事、監察人及總經理資料

104年12月31日單位：股；%

企業名稱	職稱	姓名或代表人	持有股份	
			股數	持股比例
E&T ELECTRONICS Co., LTD.	董事	恩得利工業股份有限公司 法人代表：林義雄	7,537,435	100.00%
TEARIA TECHNOLOGIES LTD.	董事	恩得利工業股份有限公司 法人代表：林義雄	5,361,896	100.00%
恩得利電子(蘇州)公司	董事	E&T(BVI) 法人代表：林義雄	註	100.00%

註：非股份有限公司，故無股數。

6.各關係企業之財務狀況及經營結果：

104年12月31日 單位：新臺幣仟元

企業名稱	資本額	資產總值	負債總額	淨值	營業收入	營業利益(損失)	本期(損)益(稅後)	每股盈餘(稅後)(元)	備註
E&T ELECTRONICS Co., LTD.	245,390	514,545	1,477	513,068	-	( 79)	899	0.00	
TEARIA TECHNOLOGIES LTD.	177,432	361,329	385,495	( 24,166)	341,252	( 6,055)	( 6,243)	( 0.04)	
恩得利電子(蘇州)有限公司	80,603	955,212	440,855	514,357	704,412	( 21,596)	( 14,636)	-	

(二)關係企業合併財務報表：

關係企業合併財務報表聲明書

本公司 104 年度（自 104 年 1 月 1 日至 12 月 31 日止）依「關係企業合併營業報告書關係企業合併財務報表及關係報告書編製準則」應納入編製關係企業合併財務報告之公司與依國際財務報導準則第 10 號應納入編製母子公司合併財務報告之公司均相同，且關係企業合併財務報告所應揭露相關資訊於前揭母子公司合併財務報告中均已揭露，爰不再另行編製關係企業合併財務報告。特此聲明

公司名稱：恩得利工業股份有限公司



董事長：林 義 雄



中 華 民 國 105 年 3 月 28 日

(三)關係報告書：本公司非為他公司從屬公司，故不適用。

二、最近年度及截至年報刊印日止，私募有價證券辦理情形：無

三、最近年度及截至年報刊印日止子公司持有或處分本公司股票情形：無

四、其他必要補充說明事項：

1、本公司尚未完成之上櫃承諾事項：無

**玖、依證券交易第三十六條第二項第二款所定對股東權益或證券價格有重大影響之事項：無**

恩得利工業  有限公司

董事長：林義雄 